朝鮮日報
二十二日夕刊四面
發行人 安在鴻 編輯人 朴昌漢
京城府堅志洞 朝鮮日報社

社說

過渡朝鮮의 斷面相

一

今日混沌한모든世界事象의中心的原因이 生產力과生產關係의矛盾에서系出되는 慢性的인破局的인 經濟恐慌에잇는것은누구나 拒否할수업는嚴肅한事實로서 이것은最近各國의景氣循環論者들의 一聯의沈黙에서그들을넘업슴을볼것이다

이러하야오늘날의世界는 發生한經濟恐慌은完全히『世界』안에席捲하야 政治經濟文化等人類의諸生活過程에 諸種의變質作用을이르키면서 人間의意識的統制的의領域을超越하야 盲目的으로 進行되고잇는것이니사람이오늘날의 모든社會情勢를말하야 『過渡期』라고하지아니치못하는것도 要컨댄 最近의모든世界史實이 彼等의 意識에 變質作用을 이르키지아니치못하도록 高度의 變化를이르키며 特히무엇보담도 彼等이아모리廻避하려하여도 免할수업는 社會에對한彼等의經濟的制約─팡의 鐵鎖─의關係가 아모리自己自身을混沌한社會關係에서 陷陷식히려努力하면서도 結局은彼等을『社會關係』에連繫식히고야마는것이니 오늘날朝鮮에서『世上이엇더케되나?』하는新卑語『흥』과『팽이』밧게는『가갸』의『가』字도모르는農村의 無學한農人에게도往往듯게되는것은 大概이러한世界의雰圍氣를 端的으로表現하는것이다

二

이러한中에서 除外例업는破局的인世界經濟가 殖民地朝鮮에서演出하는 變質作用은그程度와幅이더욱深刻한者이니 그것은資本主義가이미뿌리백힌先進國家에잇서서는『發展의阻害』에서오는混亂이나거기에는繁華하든資本主義의遺産에서오는若干의均衡이잇고 自然經濟속에서所有關係와貨幣와明日의社會를意識할여업시生活하는若干의原始民族에게는 資本主義의闖入으로오는驚異의感歎이잇지마는民族手工業이 破局的으로나아가는資本主義에依하야 全然破滅되고서도前世紀의經濟觀念인農業經濟에依하야 低級한農業인農産物을貨幣의尺度로서 規範하고 貨幣의形態로서家計를豫算하지안코는 生活하지못하는半文明人朝鮮民族의經濟生活은눈물과咀呪업시는 直面할수업는悲慘한現實그것이다

오늘날거의全朝鮮을席捲하고잇는 自然的또는人爲的 原因에依한 朝鮮民族大多數의饑饉은饑饉이아니라할지라도 全然人間的生活이라할수업는 絕望의生活은 意識잇는朝鮮人으로하야끔到底히對岸의불과가치보고잇을수가업도록 急迫한形勢에잇는것으로오늘의朝鮮에잇서이中心的인嚴肅한그대로事實重大한이悲劇을考慮에넛치안코社會云云하고 文化云云하는者가잇다하면 그것은『水亂中의船遊客』에지지안는掩耳盜鈴의徒라할것이다

三

그러나이러한民族의危機가破局的으로나날이全般化함에도不拘하고 오늘의朝鮮에잇서特히世界過程에對한 智識階級에잇서가져야할 銳敏한感覺은 全然無視되고 自身을 朝鮮社會로부터 全然隔離하고 朝鮮의政治經濟文化諸樣相에 對한關心을可及的 抹殺하기를 努하는部類의人間은 特히 一時個人的生活의 安定을엇고잇는俸給生活群또는 中小地主資本家의子弟等의一部로서 代表되는一群이다 이러한部類의人間은個人은全혀社會를떠나 繁榮할수잇다는것과가튼錯覺을 無意識中에가지고잇고 딸라서그들의生活內容은大概頹廢한傾向에흐르니 世紀末的享樂主義로서『文化意識』에代하야 腐爛되는것이다 最近京城을中心으로한滔滔한享樂氣分의橫溢은 大概이러한社會에對한自己隔離的態度또는政治的無關心主義를가진部類의業績이니 이結果는自己自身은社會에서隔離된것가티生覺되면서도 事實은社會紐帶에서버서나지못한客觀的事實로因하야 그結果가社會─特히破滅하는社會에서치는影響은크다 이러한類의生活態度는불난집에안저『火災』라는客觀的事實을 主觀的으로容認하고『술』을마시고 혼자조라고노는破廉恥漢에다比할것이다

이러한行爲가 意識的統制되어서치는影響은큰것이니 그것은後進社會에客觀的必要를有한 社會的活力을 이러한盲目的衝動으로써 掩蔽케하야 그結果그歷史的意識을無力케하는外에다른것이다 그럼으로 이러한部類의生活態度는朝鮮과갓흔殷盛한 生活努力을必要로하는社會에잇서서는 가장큰危險思想이다

그러나 이러한類의思想은何等의制裁를밧음업시 都市의坊坊谷谷을 橫行하고잇다 要컨대 享樂主義가危險思想임은틀림업지마는 그것에는組織이업고 彈力이업고 過渡期를規範하는支配的인『이데오로기』가 못되기때문이다

上海日中衝突의 停戰基礎案遂成立

正式會議는二十三日에開催 軍當局도出席할터

【上海廿一日發電通】停戰交涉은二十一日午後四時부터開始되여同六時散會한바此會合에서遂日中兩國의滿足한基礎案이成立되여二十三日午前十時부터正式會議를開催키로決定하엿다

【上海二十一日發電通】二十一日日中停戰會議에서成立한歸着點은如左하며該基礎條件에依하여二十三日正式會議를開하기로決定한바正式會議에는日中雙方의軍事當局이出席하기로되엿다

協定된基礎三個條件

一、後日安定하기까지中國軍은現在線에留할事

二、日中軍은一定의『프로그람』에依하여撤兵할事

(註、吳淞上海의線云云의日本軍撤退線은正式會議에讓할事)

三、日中及中立國에依하야 混合委員會를組織하야 一、二의基礎條件의實行을監視함

(註、撤退區域은外人을高級警官으로하고中國의特別警察에依하여警備할事)

中國도協定案修正 外國官憲의指揮不肯 自力으로警備한다고

【上海二十一日發電通】重光公使와郭外交次長과의停戰交涉은英米佛伊四個國公使立會下에二十一日午後四時英總領事館에서開會되엿다日本側은吳淞上海線에撤退한다고主張하는外에外人을高級幹部로하는中國警察官으로써하는特別警察團을組織하고撤退區域의治安維持에當할것을主張하기로決定하엿다

【上海廿一日發電通】停戰協定案에對하여는中國側도修正을하기로決定하엿다고하는바特別警備地區設置에當하여外國官憲의指揮를受함은不當이라하고中國側이獨力警備한다고修正하기로하엿다고미더진다

停戰協定條項 最後案은未決 再次重光公使에訓令

【東京廿一日電通】日本政府는上海停戰協定條項에對해二十日午後外務陸軍兩當局間에協議한바아직最後的態度를決치못하엿다十九日上海에서成立한協定豫備案의內容은大體日本政府의意嚮을容認하엿스나問題는日本軍撤收地域及日本軍撤收後의警備問題로서此는中國側이停戰協定成立後圓卓會議를開催하고上海의永久的平和維持措置의確立을確約함에잇서서는妥協도不可能이아님으로中國側의意嚮을確定하려고政府는二十一日右에對해重光公使에게訓令을發햇다

回訓到着으로 重光公使外協議

【上海二十一日發電通】重光公使는停戰交涉에關한政府回訓에接하엿슴으로二十一日午前十一時부터松岡洋右氏野村第三艦隊司令長官、田代軍參謀長島田艦隊參謀長의參集을求하고重要會議를行하엿다

豫備會議는順調 今後는正式會議 散會後重光公使談

【上海廿一日發電通】停戰會議散會後重光公使는말하되 今日까지는豫備會議요今後는正式停戰會議가되는터이다此

調查員一行 戰跡視察終了

【上海二十一日發電通】眞茹閘北方面의視察을終한『리튼』卿一行은白川軍司令官主催의午餐會에臨하야午後三時軍司令部를나와吳淞에向해慘憺한吳淞鎭의殘骸에大驚하고午後三時四十分吳淞砲台에赴하야大小十九門의大砲가全部日本軍砲彈의爆擊으로破壞된것을視察햇다如斯히하여調查員의上海一帶戰跡視察은終了하엿다

【上海二十一日發電通】聯盟調查委員一行은二十一日朝九時宿舍를나가閘北戰跡視察에向햇다日本側同行者는吉田大使以下七名이오中國側은顧維鈞氏以下三名으로一行은閘北을視察後眞茹江灣鎭吳淞의順序로視察할려이다

中國側極力宣傳 調查委員一行에게

【天津發電】國際聯盟이派遣한調查委員一行을마지하고中國側은宣傳에努力中인바天津市當局은排日宣傳포스터를또다버리는一便砲彈과爆彈의破片을그대로存置시켜서此로日本軍이天津을攻擊햇다는證據를삼으려고하고잇다

下元團歸還

【廣島二十一日發電通】上海에서凱旋歸還하는部隊의先着○○○名인下元○團司令部小倉○隊의大部隊를搭乘시킨河南丸은二十一日午前六時似島沖에投錨하여同八時檢疫에上陸을開始햇다久留米○團獨立第○○隊福岡○隊及小倉部隊의一部를태운照久丸도午前八時半入港次에九時에는福岡部隊小倉部隊의一部를태운淀海丸도投錨햇다

吉敦線五百中軍 裝甲車隊와交戰

激戰一時半後退却

【長春二十一日發電通】二十一日午後九時頃吉敦線黃花溝子驛에中軍五百名이出現하여마침敎化方面에傷病兵運搬次로吉林을出發한日本裝甲列車의進行中을襲擊하엿슴으로日本裝甲列車隊는直時應戰하여交戰一時間半後中軍을擊退하엿다

大荒溝子에도 三百中軍襲來

【長春二十一日發電通】吉林南方約四里大荒溝子에中軍約三百名이出現하여日本鐵道守備隊를襲擊하엿슴으로본隊는砲兵○隊步兵○○名으로써此에應戰하여苦戰後에中軍을擊退하엿다此戰鬪에서日本軍은重輕傷者五名을내이고中軍은多數한死體를遺棄코退却하엿다

便衣隊가又復 滿鐵線을爆破

輕油動車는脫線顚覆 長春서軍隊急派

【長春二十一日發電通】二十一日午後八時半頃滿鐵線孟家屯間大屯北方二키로地點에서便衣隊에게鐵道線路가爆破되여마침進行中이든輕油動車는脫線顚覆되엿다乘客에게는死傷者가업고運轉手一名이頭部에重傷을바덧다는急報로長春守備隊는步兵○○名憲兵警察官이急行햇다

【長春二十一日發電通】大屯附近의滿鐵線爆破便衣隊討伐次로二十一日午後十一時半長春守備隊로부터다시浦野中尉의指揮하는○個小隊를急派한바右鐵道爆破는枕木下에爆藥을裝置하고한것으로爆發이이러하야輕油動車의前方一部를破壞하엿슴이다滿鐵事務所에서는直時現場에工夫를急派하여修理하고午後十時長春着列車는豫定보다三時間長春에延着하엿다

間島天寶山에도 百三十名中軍來襲

大刀會軍과日本警官이激戰 二時間交戰後退却

【間島廿二日發電通】廿二日午前二時大刀會의中軍百三十名이間島天寶山을襲擊하야日本警察官과激戰二時間後에中軍은死體三個를遺棄코逃走한바小野警部以下三名은重傷을負하엿다

滿蒙特派使節 田中大使東京發

【東京二十一日發電通】滿蒙特派使命을委囑받은田中大使는來二十三日午後 時廿五分東京驛發滿蒙視察途에就키로되엿다

承認國에對해 優先的待遇

滿洲國의對外政策

【倫敦二十一日發電通】『데이리헤랄드』新聞長春特派員으로부터의來電에依하면同特派員은今日滿洲國國務總理鄭孝胥와會見하고그際에鄭總理는그對外政策에關하여如左히말햇다고한다 滿洲國은豫히聲明한바로列國에對하여門戶開放政策을取하는것이나그러나滿洲國을承認하는國家에對하여優先的待遇를與함은定理이다

善通寺部隊 吳淞出發歸日

【上海廿一日發電通】原東○團의歸還部隊인中村○隊는廿一日午前十一時阿蘇丸으로吳淞鐵道碼頭를出發하야一路歸還途에就햇다又橫山○隊는『아론』丸으로午後一時稻垣○團司令部는午後二時瑞光丸으로모다出帆햇다

約十萬의赤露軍 露中國境에集結

飛行聯隊出動코砲臺도再築 白露人에備한다고

【哈市電】某情報에依하면露軍의國境集結은全혀完了하엿다 現在의赤軍配置狀況은露中紛爭時에組織한『특별군』將軍司令下에 極東特別軍中 太平洋師團은『우스리』의南『시마로그카』『스코트와이만』『니코리스크』『라즈도르노에』『프로데코프』『포세트』『우라지오스토크』에約十萬兵이잇고 露中戰爭의實戰에經驗이잇는部隊는 全部國境에集結되여後方은 歐露에서增派된部隊가後備에當하고『니코리스크』의騎兵旅團『스파스카』의飛行隊도進出한外에北方에는『자바이가』軍團이『하바롭스크』로부터『프라고이첸스크』 滿洲里까지의 部署에就하고 軍需品의輸送은 極秘裡에行하고『우라지오』港에는『우스리』鐵道運輸事務所裡港內에서商船隊倉庫에 入하야碎氷船을 總動員시켜『포세트』方面의露中朝國境에送하야 此로因해港內碎氷關係로 一般汽船의 出入도支障이잇섯다『러시아』島는住民을全部島外에 移住시키고砲臺를再建하다右에關하여는 露國政府도是認하는바이며 此는白系露人의 反革命運動에 備함이라고하고 잇다

日露間惡化說로 兩國代表共同聲言

【莫斯科二十一日發電通】過般來赤露軍이浦鹽方面에集中되엿다거나日本軍이露國國境地方에進出中이라든가하는報道가頻繁히傳하여兩國間에서險惡한空氣를釀成하는것을遺憾으로하고十九日廣田大使는『카라한』氏와會談하고共히右事實은無根인旨를披瀝하고誤解一掃에努力한바가잇는바二十一日夜左의聲明을發하엿다

廣田大使와『카라한』氏의會見은도兩國은포츠마스條約을遵守하고廣田大使는日本官憲은白系露人의行動을注視하고彼等이露國의權益을脅威함과如함이잇스면此를彈壓할意思가잇다고確言하고잇슴은以等事實上、目的에依함이안이고一로居留民保護에不過한다

滿洲國에對한 日本政府回答

田代領事가傳達

【東京廿一日發電通】去十二日附로滿洲國政府外交部長謝介石이提出한建國通告에對한日本政府의回答은十八日長春의田代領事에게電訓하여同領事가謝外交部長에게日本政府意嚮을傳達시키엿다其內容은十二日附通告를接受한旨를表明하엿슴에止하고承認問題에는不觸하고新政府가通告한과如히人類의安寧福祉를增進하는政策을取함은新政府前途를爲해歡迎한다고한것이다

近衛副議長 園公을訪問

【東京廿一日發電通】貴族院副議長近衛文麿公은二十一日午後零時二十五分興津에西園寺公을訪問코三時間동안時局談을하고四時에辭去歸京하엿다

安保大將歸京

【東京廿一日發電通】上海派遣에特派되엿든安保大將은二十一日午前八時二十五分東京驛着歸京하엿나二十二日은軍令部長宮殿下、大角海相에게正式報告를하고一兩日中에軍事參議官會議에報告할터이다

鎭家屯間에서는 中軍이列車襲擊

日本軍曹一人戰死

【打虎山二十一日發電通】二十日午後三時半新立屯을發한打虎山行軍事山線旅客列車가午後五時半入道溝南鎭家屯間에이르자突然數十名中軍의襲擊을受하여一齊射擊되엿다列車는進行不能이되여列車內에잇든步兵○○○隊의軍曹防野喜一郎(大阪府出身)은拳銃으로單獨와호다가後頭部에貫通銃創을밧고戰死하엿다그리고中軍은急報로日本打虎山部隊는同夜來該匪를追擊中이다

『폿스』大使 昨日本國歸還

【東京廿一日發電通】米大使『폿스』氏는二十二日午後四時橫濱出帆의『프레시덴트클리』號로歸國의途에올낫다그리고後任『조셉씨그류』氏는四月上旬來朝할터이다

野黨首腦 議會對策協議

【東京廿一日發電通】民政黨은二十一日午前九時부터町田總裁邸에서首腦部가會合하고二十二日上程의軍事費豫算에對하야는滿場一致協贊을與하고臣節問題에對하여는齋藤隆夫氏로하여금二十三日本會議劈頭政府의責任을糺彈시키고繼續하여帝都治安問題는武富濟氏가當하고正副議長의黨籍離脫問題는貴院의院議意見의立場에서追及하기로決定한後午後二時散會햇다

法相首相會見 閣內黨內問題로

【東京廿二日發電通】鈴木法相은二十二日午前九時四十分閣議開會에압서永田町官邸에犬養首相을訪問코內閣改造問題에關한其後首相의心境을聽取하고閣內黨內의最近狀勢에就하여種種意見의交換을하엿다

法相은二十一日午前十一時半自宅에森幹事長을招致코內閣改造旣定方針의進行問題에對해各方面의狀勢를聽取햇다

鈴木法相이 輸長에情勢聽取

【東京二十一日發電通】鈴木

滿洲事件公債 發行法律案決定

【東京二十日發電通】二十日下院에提出된滿洲事件에關한經費支辨을爲한公債發行에關한法律案은左와如하다

滿洲事變에關한經費支辨을爲하야政府는昭和七年勅令第六號第十四號第十九號에依하야起債할수잇는金額外六千七百五十萬圓을限하야公債를發行하고又는借入金을運用할수잇슴

前項의規定에依한公債發行價額差減額을補塡키爲하야必要한境遇에는前項의制限以外에公債를發行하고又는借入金으로할수잇슴

附則本法은公布日부터施行함

定例閣議에서 貴院情勢協議

【東京二十一日發電通】政府는二十二日午前十時定例閣議를招集코貴族院側의情勢其他에對해協議하기로하엿다

貴族院本會議 全院委員長을選擧

【東京廿二日發電通】貴族院本會議는午前十時振鈴로德川議長着席한後直時會議를開하고勅語奉答文議事에入하여別項議長이起案한案文을朗讀하고滿場一致로써可決햇다依하여德川議長은奉答文을奉하고參內하게되어退席하고近衛副議長이議長席에着하고次에全院委員長選擧에入하여投票한結果

投票總數 二五三票

二四八票 松平賴壽伯(硏究)

一票 一條實孝公(火曜)

一票 蜂須賀正韶侯(硏究)

一票 細川護立侯(火曜)

一票 水野錬太郎(交友)

一票 室田義文(交友)

即大多數로써豫定대로松平伯이全院委員長에當選되고各部에서常任委員選擧를爲해十時三十五分에休憩하엿다

三月中貿易 入超二千萬圓

【東京十九日發電通】大藏省發表═三月中旬의對外貿易은旣報와如히入超二千萬圓을突破한바其內譯은棉花五百五十萬圓羊毛二百五十萬圓其他小麥機械類木材等의增加에因한것이다그리고一月以降의累計輸出은二億八千九十二萬七千圓輸入은三億三千九百五十一萬九千圓入超一億二千八百五十九萬二千으로輸入超過는前年에比하여一億八百十二萬一千圓의激增으로貿易은益益惡化의傾向을밟고잇다

燐寸會社重役 『말구스』도自殺

【레발十七日發電通】에스토니아燐寸會社重役『엥•말구스』氏가十六日朝死體가된것을發見하얏는데自殺인듯하다同氏는先日自殺한瑞典燐寸王『크로이겔』氏와도交涉이잇든사람이라한다

人事消息

▲金甲氏(三月十四日宿患으로上海에서別世)

▲李東宰氏(前本社東京支局勤務)今般家事로因하야本社東京支局을辭任하고廿一日東京出發歸國

八面鋒

○멧칠前 某府會議席上에서는『센징』이라는말씨가튀여나오드니 最近釜山府會議席上에서는『요보』라는말씨가나라나大問題·

○元來低級이면할수도업지만……

○점잔코조흔말이하고도만흔데왜何必이따위말솜씨로말성인고?

○如何間고약한말솜씨부터곳처기로햇스면!……

京城授恩洞三三 根治腫仙膏本鋪 朝鮮商會
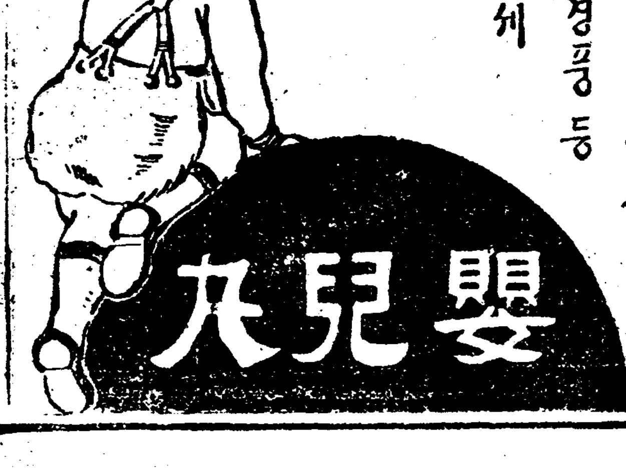
소아간과 유체 설사
복통 경풍 등
모든증세
령약
嬰兒丸

肺病專門 獺膽
全快感謝狀殺到 十日分入圓廿 拾五圓 壹個月分 貳拾貳圓 無料振替福岡二八一二三五番 送料前金 久留米市外合川村十三部 南部洋行

新藥移轉紀念廉價大賣出
信用本位 時間正確 先金注文 送料自擔
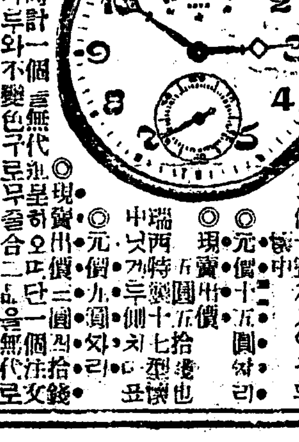
上海雲興公司代理店 朝鮮平北新義州府 電話七三六番

●頭痛에는ノーシン●

宅地廉賣
京城三淸洞 京城鍾路四丁目一八○地

●京城簿記學院
銀行•會社•組合•商店•其他會社•會計事務에從事할靑年

松都高等普通學校生徒募集
第一學年生徒約二百名 出願期日三月二十六日까지 試驗期日 開城府

養鷄 鷄友養鷄案內進呈
名古屋市中區廣見町 鷄友社

독일물감 獨逸染料
合資會社 福壽洋行 京城府大島町

돈모기大王
殺物影膜機
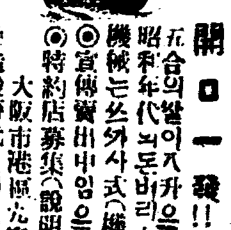
開口一發!!
大阪市港區九條中通三丁目 日本梅光社

레코-드 蓄音器 樂器
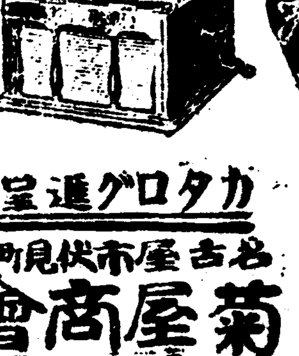
カタログ進呈
名古屋市伏見町四 菊屋商會

共產黨이農民軍編成 局子街襲擊을計劃

간도공산당원이농민군편성 附近十餘村落占領

【間島廿二日發電通】 간도공산당(間島共產黨)원은작이십일일 일새지에국자가(局子街)부근의 조선농민부락십여개소를점령하고남녀주민을모아농민군(農民軍)을 편성하야가지고국자가습격을목표하고잇다한다

朝鮮內治安攪亂코저 大刀會二百名襲來說

일즉평안북도(平北)후창(厚昌)대안장백현팔도구(長白縣八道溝)오지에대도회(大刀會)비도적이백명이 집결하여중국관헌의양해하에 조선측치안교란(治安攪亂)을하는동시에신국가건설에반대하고세력을올리려고 계획중 동간부수명은 이십일저녁때후창서관하 두시(杜柴)주재소대안칠도구공안분국(七道溝公安分局)에와서 동지방유력자를조치하고 무슨일인지획책중이란정보를접하고 목하후창서(厚昌署)에서는 중국측에경고를발하는동시에특별경계를조직하고강안일대를경계중이다

국도 천연물모양이라고한다

大刀會襲來 領警과交戰

평사경찰삼명이중상 龍井서應援隊急派

【間島支局電報】 간도천보산일본령사관분서(天寶山日本領事分署)에중국대도회(大刀會)원이 습래한다는 정보가잇서룡정촌(龍井村)말송경찰부장(末松警察部長)이하삼십여명이출동하엿는데 과연 금일오전두시경에 팔십여명과 교전하고 교전한지 삼십분에 경관삼명은중상하고 다시 룡정촌에응원을청하엿슴으로경관이십명은즉시출동하는중이다

大邱師範生 結社又擴大

교유현준혁씨중심의사건 同校卒業生又檢擧

【大邱】 대구사범학교교유현준혁(大邱師範學校教諭玄俊赫)씨를 중심으로한 모비밀결사사건은 그사이준엄한취조를 계속한결과 봄일간송국되리라고 관측되는바 사건은의외로 확대되여 이십일일오전구시경 대구시내본정이정목(本町)에서 윤승렬(尹聖烈)(三)이란금년사범학교를 졸업하고 봄부터시방모공립보통학교로 부임하게될 청년을 돌연검거하여다가 엄중취조중인바 이에따라 동사건의송

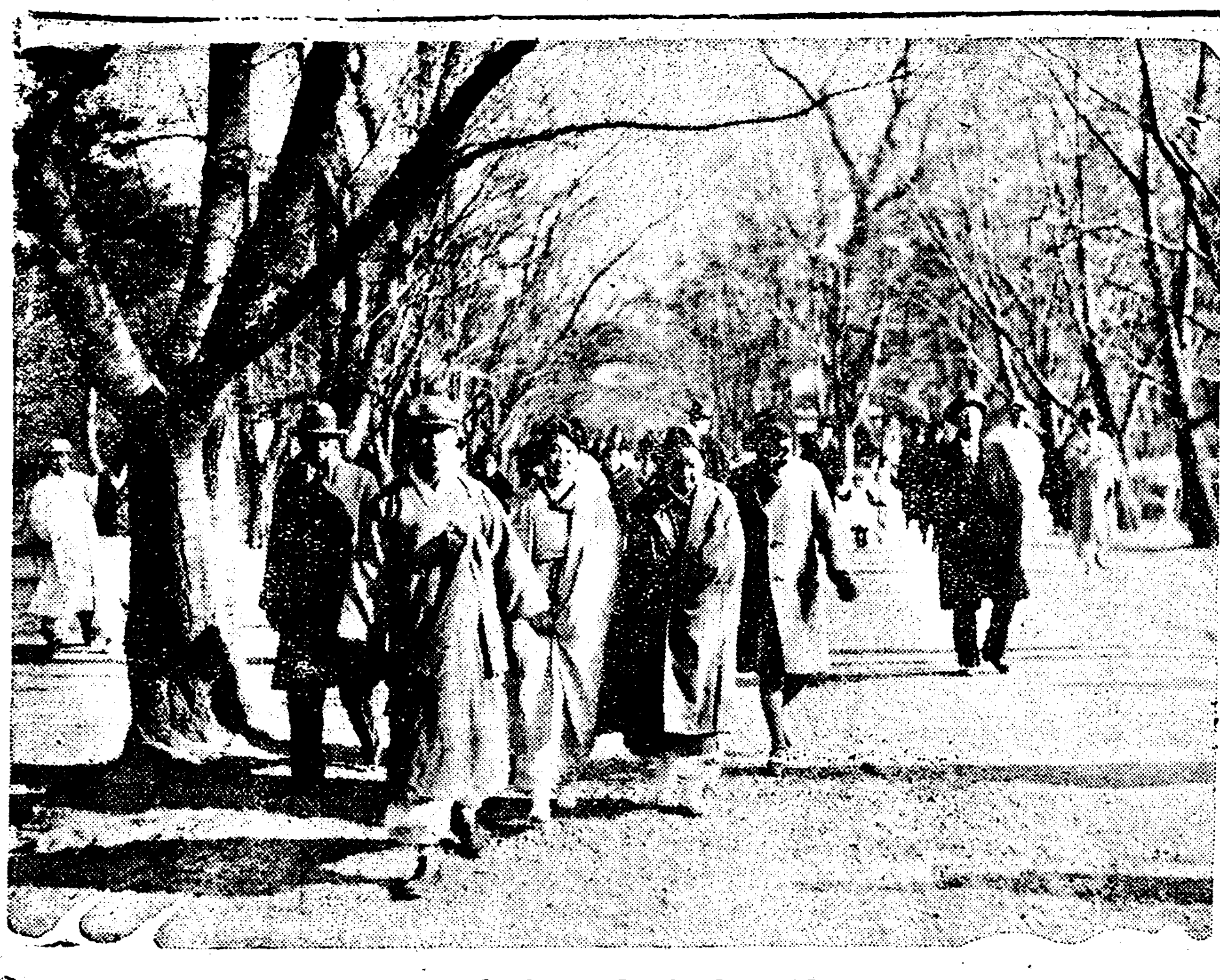

◇—창경원에지터가는봄빗(작일소견)—◇

金翰氏母堂永眠

일즉이의렬단(義烈團)사건으로

刑事補償法의 朝鮮實施는十月頃

보상법실시는십월경에나! ◇—年度부터는困難

부실의 원죄자(寃罪者)를 구제하기위하야 제정한 형사보상법(刑事補償法)은 지난일월일일부터 일본에서실시되엇스며 조선에도 시행하기위하야 총독부에서 금년도예산에 칠만여원을청구하고잇는중 금년도부터 실시할것은 확정하엿스나 예산관계로 예정한사월일일부터 실시는어렵고 오는십월일일 부터나 시행될터이라한다

天然痘로 一名이死亡

이지음시내외에만히류행 一般은種痘가必要

최근 시내외에 천연두가만히류행되어 특히어린이들에게 공포를늣기게 하엿는데 동대문서관내에만 지난십이일에 발명한시내련근동(蓮建洞)이백칠십삼번지 리규병(李圭秉)의장남 종석은막츰내 죽어버리고 말엇다한다 그리고현재 고양대숭인면룡두리(高陽郡崇仁面龍頭里)일백사십사번지의 이십삼호 리천룡(李千龍)의 사녀 옥분(玉粉)(三)과 수원군태평면원천리(水原郡台平面遠川里) 삼백륙십오번지정복쇠(鄭福釗)는나히삼십이된사람으로천연두에걸려고통중이라한다

血盟團의一員 久木田、自首

【東京廿二日發電通】 혈맹단살인사건(血盟團殺人事件)의네두목아래서 중대한 임무를띠고잇든동대(東大)법학부지나철학과일년생구목전유홍(久木田裕弘)은이십일일오후두시반경시청에 자수하엿다 동인은사건이래모방면에 몸을숨기고 잇섯는대동지인물(同志人物)이모다잡히어 아모래도 잡힐것이라생각하고자수하게 되엿는데 동인은최초부터혈맹단에참가하고 중앙대학생성자(星子)삼(森)등과가티행동에의일원인모양갓다

東京地下鐵 爭議持久戰

경찰도회사도손을못해 籠城코搖之不動

【東京廿二日發電通】 동경지하철도(地下鐵道)의종업원일백오십여명은 이십일부터 이십개조의요구조건을 제출하고 총동맹파업을 단행하엿는데 쟁의단측에서는 전류철조망(電流鐵條網)을 치고신천숲의룡성(籠城)을하엿스며 로동가와 혁명가를부르는 대신에 륙군가(陸軍歌)를부르는등일즉이쟁의에서보지못하는 긔분으로 태도가극히강경함으로 소관국옥교서(菊屋橋署)에서는이십일밤에쟁의단의총검속을하랴 하엿스나 룡성하고잇는 쟁의단은 세대의전차속에서 창문과 긔관을닛게닷고잇서그것을 파괴하지아니하면 침입할수업고 또한 회사측에서는 다른전차로써 룡성한 전차와련결하야 쟁의단을 외부에내어올책전을하엿스나 그째에는 쟁의단의수단이 도잇슬터이라 일장륜행과 여소동이잇슬것임으로 조금도 손을 며일수업게되엿고 지상근무의사원과운전수사십여명이잇스나 한때의 운전도할수업스며 경시청에서 조정도하엿스나 쟁의는 지구전을계속중이라한다

機關車脫線 江中에轉落

다행히인명사망은업서 圖們西部線에서

이십이일 오전륙시반에 도문서부선(圖們西部線)의 고령진(高嶺鎭)과한포(韓浦)간회령(會寧)기관구사키로부근을 저구백삼십삼부정기화물렬차가 진행중 선로우에이돈가량되는 큰암석이 떠러저잇는것을 긔관사가보고지급정거를하얏지마는천장은커브가 심한곳임으로 불급되야 긔관차는 이에충돌되야탈선되어결과 도문강(圖們江)에떠러지고 그다음에 연결한화차일량이 탈선하얏스나 승무원에게는 이상이업섯다한다 이급보를접한 량방역원과 보선원(保線員)이현장에급행하야 복구에협력한결과 동날시십오분에 개통하얏는데 이와뭇으로 호남제구배일렬차는 고령진(高嶺鎭)에서일시간십륙분늣게출발하얏다한다

安東의乖候 農作殆全滅

춘궁은극도에달하여 一般農家憂慮莫甚

【安東】 경북안동(慶北安東)지방의 농민들은 극심한춘궁으로 생활이여지업서 곤란한터인데 설상가상으로 소생의긔분이약동하는 이써백설이 분분하며 긔온은 령하오륙도로서 매일가티 이모지석긴바람이불며 어름파는등 파종(播種)은 권연가망이업슬뿐외라 가려놓은 농작물도 가위전멸상태에 이르러일반농가에서는 매우 우려하고잇다한다

猝寒이襲來 大田에도積雪

【大田】 대전지방에는지난십구일새벽부터 눈이 오기시작하야 졸지에 은세계를이루고쌀쌀한 북풍이 맹렬이부러엄동과다름이업는 치위가왓는데 산에는두견화가피고 뜰에는 매화가피인 이써뜻밧게 적설이삼촌이상이되고 졸한이 습래하야엄동의긔후로 돌변하매 일반은리상한긔후에 놀나게되엿다 금년과가티 불순한일긔에는 농작물의피해도잇겟고 위생상 영향이만을터이라고 일반은 각별한주의가필요할터이다

새아닌降雪로 保寧人心不安

【大川】 충남보령(保寧)지방은 작년겨울부터 눈이오지안코일긔가 매우 온화하야고금에보고듯지못하든바라고일컷더니꼿이피고 꼿뜻하든 요새에약십여일간을두고 긔후가 갑작히치워지며 뜻밧겟눈이 매일가티더부어서 혹은 무슨병이나류행치안흘까하야인심에불안을자생기는터이라한다

基靑勉勵會에서 新入生指導事業

시내서대문정(西大門町)이정목팔십구번지에잇는긔독교청년면려회조선련합회(基靑勉勵會朝聯)에서는 지방에서경성에류학하는학생 특히신학긔의 신입생들을지도하기위하야 一、巡廻尋訪 一、敎會引導 一、忠告慰問 一、旅館指示 一、學校選擇 一、新入生案內 등의수고를보아주기로하엿다는데누구나 一、學生原籍氏名 一、志願校及指導部所(新入生에限) 一、在學校名及學年 一、宿所 씨에게로통지하야주기를바란다한다

避難同胞八百 原住地로歸還

◇淸原、盤石兩縣住民

【奉天廿二日發電通】 사건발생시봉천(奉天、撫順)에피란중이든 청원반석(淸原、盤石)량현의 조선농민 팔백명은 점차치안이유지됨에따라 금조칠시에 각기구경지(舊耕地)로도라갓다

金甲氏永眠

【上海】 긔미년운동관계로상해(上海)에건너가다 년전긔○○기타긔관에서 민족운동에 종사하든동래(東萊)출생의김갑(金甲)씨는두어달동안신병으로신음하다가 지난 십사일(十四日)그부인과아들정욱(正旭)군을외로히남기고세상을떠낫다한다

天道敎內誠團 定期大會開催

시내경운동에 잇는천도교내성단경성부(天道敎內誠團京城部)에서는 지난이십일 오후한시부터그교당안에서 정긔대회를 개최하고 림시의장주옥경(朱鈺卿)씨사회하에경과보고 예산안통과 임원선거기타 모든의안을 일사천리의 형세로 진행하고동원은다음과갓다고한다

執行委員 金信鉾 孫貞鎬 李鶴仁 金玉 申南洪 金秉鐸 金淑 李斗烈 崔時英 池萬達 洪順英 安貞洙 代表 申南洪 常務 金秉鐸

白丁이래서愛人일코 兩妹殺害코自殺

이루지못하는사랑은슯흐다 (上) 延白郡下에慘絶한悲劇

【白川延安】 지난구일밤황해도연백군은천면연남리(黃海道延白郡銀川面蓮南里)리희명(李熙明)(三)은 천진스러히자라나는누의동생희숙(熙淑)(三)과순영(順英)(10)을최면제(催眠劑)로고요히잠드러노흔뒤다시목을눌너 가엽시발버둥치는 어린이들을죽여버리고는 자긔도 최후로『이정은과려재무나갑허주시요』라는간단한 유서만남기고 목을매어죽은 인생최매의 긔막힌비극을연출식혓다

강남천리 봄바람이 이산하를차저와 자연계에는 신생의환희에다시소생하려 하는이써 이사바세상에는 엇지도 이가치가막힌비극이연출되고잇는가

......○......

이문제의주인공희명이는총명한남아로한써는남중국(南中國)으로가서 무관(武官)이 되려고광동학생군관학교(廣東學生軍官學校)에도적(籍)을두고잇섯고또한써는 어려운부를 해보겟나고 현해탄건너동경 정측영어학교(正則英語學校)에도적을두엇섯다 한다 그러나 모든것이뜻대로 되지안하 부모도업고오죽어린동생만이 쓸쓸히 기다리고잇는 고향으로 도라와서그어린동생들과 벗하며 지내게되엿다한다

......○......

그러는동안우연이그근처의강춘자(姜春子)(三)란처녀와알게되엿다 그후그들은 자조맛나는새에 서로사랑의불길은 타올라서로떠러질수업는 사이가 되엿스나 이것이벌서 사년전녯날이엿다 봄바람에흐늘리는도화(桃花) 가지에안타가운가슴을서로부등켜안코 고요히 타오르는정렬의불길을 참을수업시 속삭이든것이 한두번이아니라면 금능이소슬한 가을달밤사람의 눈을피하여가면서 처악산숲속 고요히흐르든 시내물소리를 들으면서 장차도라올행복의 꿈을꾼것이또한두번이아니엇다 그리하여 정식으로 결혼을하려고춘자의 부친에게 량해를구하게되엿다 그러나 누가뜻하스랴? 이러케도 렬렬한사랑하는 두사람의 참된사랑을 아지도못하고 완고한그의 아버지는희명이가백정(白丁)의아들이라하여 그결혼을 절대반대하엿다 그리고는 춘자의 외출조차금지하여서 서로 사랑에 불타는 청춘은맛나기조차 자유로못하게 되엿스니 이것이그들에게는 청천의벽력이아니고무에랴!

......○......

그러나그들은 어엽분사랑을써나 동해안에두기는 그고향을써나로가서 사랑의보금자리를 일우엇다 그러나 그것도 김지못한써 춘자의부친이또차자와서 춘자의반항도 불구하고 무리하게 두사랑의 보금자리도 애처러히 물고가고말엇스니고히고히엄혀헐려지고 말줄이야 누가뜻이나하엿스랴 그리하여 봇삽하가는 자긔애인춘자의 뒤를따러 다시 고향으로도라왓다

......○......

그리하야 몃번이나 몃번이나 춘자의부친에게 량해를구하여보앗스나 웃웃내 용락하지안흠으로그는 자긔아버지가백정이엇다는것을 원망하고 이세상에 백정이란계급을 업새보려고 용긔잇게싸워도보앗고햇스나 그러나 사랑을 이세상을떠나고말엇스나아속도 케케묵은 봉건사상은 애처러히도결혼을이의한사람을죽여버리고 말게되엿다 (계속)

牧丹峯乙密臺압헤 樂浪博物館을建立

【平壤】 락랑박물관의건축문뎨는 머지안아실현이 확실하게되여부지는 모란봉을밀대압헤 사천륙백평을 물색결정하고 박물관건축에대한 『규란을』 도영선과(營繕課)와동(東)기사의손으로착착진행중인데 총건평은 이백여평 한대건축(漢代建築)을 가미하고 특히채광(採光) 심심한주의를가하기로한후 락랑고분에서발굴한 대표적출토품을 진렬할예정이라한다

嚴波에保釋願

간도폭동공산당(間島暴動共產黨)의협의로경성지방법원예심에계속되어잇는엄파(嚴波)는천병(天病)각긔(脚氣)등으로신음중이라는데 시내변호사리인(李仁)씨는이십일일조(照)판사게에보석원(保釋願)을제출하엿다한다

外國語學院 四月一日에開院

경성부내유지정인과, 홍병선, 원익상(鄭仁果, 洪秉璇, 元翊常)등제씨는외국어학원(外國語學院)을설립하기로 경영한다함은 긔보한바와갓거니와 지난 일월이십이일에도당국(道當局)에인가원(認可願)을 제출한후 근이개월간이나동원리사회(理事會)측과 긔타일반이 심히긔대하든바 지난십오일에 당국으로서 인가되엿슴으로 지금부터중, 영량과(中、英兩科) 학생을 모집하는바 시내종로이정목십이번지(鍾路二丁目十二番地) 중앙전도관(中央傳道館)내에장소를정하고오는사월일일부터 개학한다한다

逃亡한動物園개 한머리는發見해

리왕직동물원에서 사육중이든 두마리의개자동이 지난십팔일부터 행방불명이되엇다함은 긔보하엿거니와 익일에 회색암놈은 발견하엿스나 검은숫놈은 아직소식이 막연하야 창경원에서는 극력수색하는터이며 발견하는사람은 통지하야주기를 바란다한다

交通案內發行

서대문외아현리(阿峴里)삼십번지에서김현도(金鉉道)씨주간으로『교통안내』를월간으로발행하려고방금준비중이라한다

梁山警察活動 一名又復檢擧

【梁山】 량산최학선(崔學鮮)씨는 이십일오전네시경 남부동(南部洞) 자택에서 수면(睡眠)중에 량산서원십여명이 출동하야 즉시검거하엿다는데 내용은 극비밀에 부치고잇스나 아마금반량산경찰습격사건의 관계인듯하다한다

聖書도한글綴字로— 監理敎年會의決議

목하개회중인긔독교조선감리회년회(朝鮮監理會年會)는각종안건을 토의와 처판사무를 처리하야가는중 그의제오일인 작이십일일회의에서는 재래의성경(聖書)을개조하는『한글』철자법으로 개찬하자는것을 결의하엿고 금이십이일에는 역시 시내정동교회에서 개최되어오던중에예산(豫算)문제를토의하엿는데 오후에로써 맛치고 명이십삼일에는감리사회(監理師會)가잇슬터이라한다

趙南升公判 廿五日에續行

경성지방법원에서공판이개정되엇다가 모사정으로 심리중단이되엇든 대원군(大院君)의 외손조남승(趙南升)에대한치안유지법위반사건은오는이십오일에동법원에서 속행하기로 긔일이결정되엇다한다

婦女誘引賣喫犯 本町署逮捕取調

시내종로통(鍾路通) 삼정목삼십팔번지박진구(朴鎭求)(三)라는자는 작년가지 순사로봉직하다가 면직된후 일정한생업이업시한상유부녀를유인하며허가업시예창기소개와사기공갈을감행하는것을 탐지한 소관본정경찰서 김상낙(金相洛)형사는 이자를작이십일에 체포하야다가 엄중히 취조한결과 금년삼월경에 시내락원동(樂園洞)이사삼번지서상돈(徐相敦)의집에잇든 련천(漣川)출생리순임(李順任)(三)을 예긔로소개하겟다고 감언리설로 유인하야 현금팔십여원을밧고 창기로 파러버린외에여죄도상당히만흘것갓다한다

場所 東大門外常設競馬場
開催月日 三月廿六日(土) 三月廿七日(日) 三月廿八日(月) 四月一日(金) 四月二日(土) 四月三日(祭) 四月八日(金) 四月九日(土) 四月十日(日)
春季 競馬大會
例에依하야勝馬投票單勝法施行
社團法人 朝鮮競馬俱樂部

大邱嶠南學校生徒募集
一學年百二十名、二、三、四學年各若干名(大邱府南山町)
出願期日 四月九日、試驗日 四月十日十一日、(詳細要問)

世界的新發明된 生殖器强腎劑
복용즉시로약효위대 금번경성부교북동륙오번지(京城府橋北洞六五番地) 반도병원제약연구소(半島病院製藥研究所)에서생식긔회춘강신제를발명하얏는데 …

人相 지상판 表相哲 主宰
内容(倍大增加号) 相學論、家色、秘訣 詩、文、漫筆、東洋人物相評等(十七版)

種子無代進呈 京城鍾路五丁目一五六 京城榮園

●頭痛에는ノーシン●

商報送呈
最新流行型紙匣見本 四十種類를金五圓九十錢에 特價提供
京城府內에서는來店하시거나 電話本局四六四〇番으로注文하시오
紙匣專門販賣店
京城南大門通三丁目二十二番地 服部正安商店 電話本局四六四〇番 振替京城二〇二五八番

十錢均一品 二十錢均一品
文具、玩具、食料品 金物、雜貨、化粧品 其他百貨
松屋町均一卸問屋 大阪市南區松屋町末吉橋北

체증환자여 새로발명한겡오ー를쓰오 만일무효면돈을도로드리오

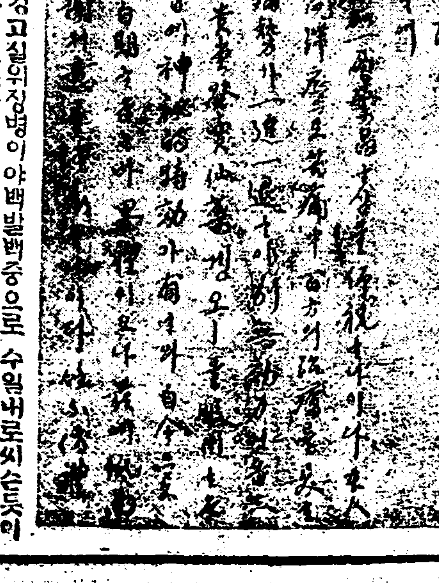
感謝狀

약가 …

外科 肛門病科 醫學博士 朴昌薰
入院室暖房은溫突及『스팀』 樂園洞一三三五(電話光一五八三)

生食 … 肥滿劑 … 職業 … 家庭敎授 … 一坪五升 大八洲 … 不二商會 … 職業

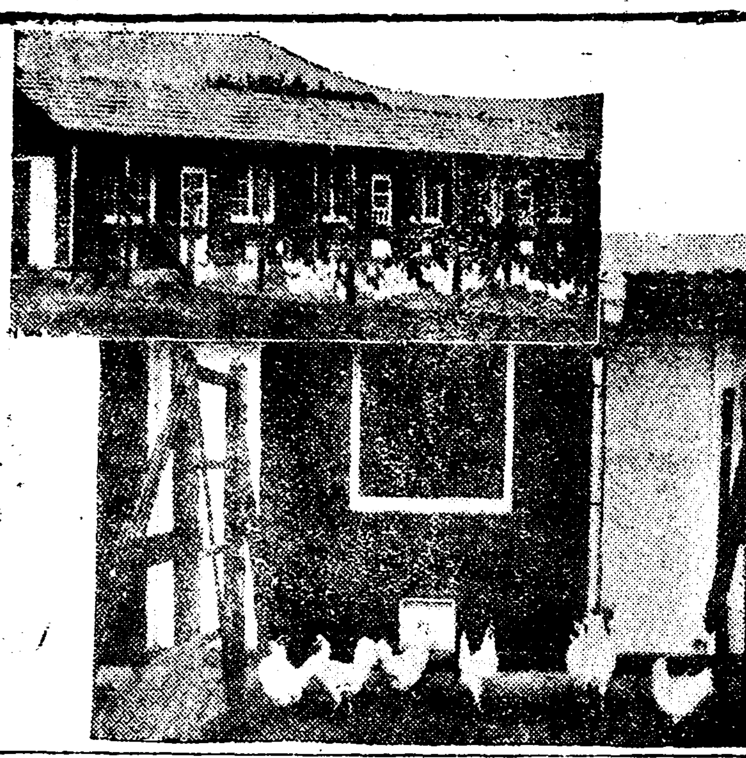

滿洲問題와朝鮮사람 (五七)

人口의構成과밋그分布

李勳求

◇第百十三表◇ 朝鮮人開拓農民이支拂한穀物倉庫費(一九三〇年)

縣名	戶數	貯藏石數	倉庫料(圓) 計	每戶當	一石當	穀物每斤當
[illegible]餘	19	18·840·0	675·00	35·52	3·47	0·04
慶城	21	11·129·8	574·00	27·33	2·57	0·05
阿城	27	11·163·7	810·70	30·03	2·95	0·07
哈爾賓	5	1·947·9	125·00	25·00	2·80	0·06
珠河	42	27·013·5	1·095·00	26·07	2·13	0·04
寧安	79	87·862·6	1·297·60	16·42	2·09	0·01
總計	193	157·857·5	4·577·30	23·71	2·45	0·03

上表에依하건댄 平均米穀每石當의倉庫料는 三角四仙이지만 總金額은四、五七七、三〇圓이며 每戶의費用은二三、七一圓이다 이것은開拓民農民에對한大支出條目의하나로 看做하여야할것이다

다음 大都市와海港의農産物賣買는 眞正한商業的性質을띄엿다 그賣買는 開拓農民의손으로부터 멀리떠나잇다 그와가튼 大中心地와海港은 반치만은 그中에大連 安東 營口 長春 哈爾賓이가장重要한者이다 地方의米穀賣買가 지난다음에 이賈易中心地의賣買가 始作된다 日本人은 南滿洲에八個取引所를所有하엿는데 六處는官營이오 二處는私營이다 此等取引所의所在地는 大連 開原 長春 四平街 公主嶺 奉天에잇다

兩個取引所가哈爾賓과傅家甸에잇는데 露西亞와中國의所有이다 大連取引所는地方的賣買와 輸出貿易이 並行되는데 滿洲全土에對하야重大意義를띄엿고 該取引所의時勢―特히短期時勢는 滿洲全土의農産物時勢를左右하는 標準이되여잇다 長春取引所는 穀物賣買重要性에잇서서 次位를占한다 그러나 그것은다른地方에잇는 모든日本取引所와가티 大連取引所의出張所에不過하다 大連取引所는有限責任組織으로서 資本金、三〇〇、〇〇〇圓으로 다만日本人中國人이會社의株主가될수잇다 흔히取引所는開拓地帶에서産出되는 穀物賣買에關하야 가장重要性을띄인것이다 現物米穀의賣買는 仲介業者를通하야 哈爾賓取引所에서行하여지고 豫買米穀의賣買는傅家甸米穀取引所에서 行하여진다 이取引所도亦是大連取引所와가튼 有限組織으로서資本金 五〇〇、〇〇〇圓이다 賣買는언제나 取引所를通하야行하여진다

買者는 代價를取引所에支拂하고 賣者는取引所에倉庫證券을交付하는데 그領收證內에는取引所와契約한某所에서穀物을交付할것을記載하여잇다 그리하야賣者는穀物을引渡할때에는買者의領收證을取引所에돌니고 代金을領受한다 穀物이交付된때에는取引所는最後로關係兩方의計算을맛친다 取引所에서 行하여지는事務는三期로되여잇스니곳一期 二期 三期이다 이三者間의差異는 一個月의期間이다 即第一期는該月十五日에引渡하는것이오 第二期는次月十五日에 引渡하는것이오 第三期는 그다음달十五日에引渡하는것이다

此等穀物取引의金融은 諸銀行을通하야 融通된다 歐洲輸出에 對하야는 香港上海銀行團、國際銀行團、日本橫濱正金銀行이 此를行하고 日本輸出에對하야는 朝鮮銀行과 橫濱正金銀行이 此를行한다 販賣市場에서 設定한信用을利用하는商會는(北滿開拓地帶로부터의輸出의 大部分은이方法으로行하여진다)銀行에다가船積의 出荷證券이나 其他文書를提出함으로서 立替金을밧는데 銀行은此種證券을抵當으로하고穀物總價의九〇%까지의金을融通하여준다 商會는또汽船의 船荷證券이나 或은鐵道의出荷證券을갓다주고金錢을融通할수잇다 利子는約年七分이다 이利率은 年年히低落하는傾向이잇다

農産物 의價格보다 朝鮮에比한飼料가업기때문에 輸出할수가 업나 一般으로滿洲의穀物價格은 世界市場價格으로말미암아 만히影響을밧는다 이것은大槪農産物의商業的性質에因한것이다 또한穀價는穀物價格에서直接影響을밧친다 近年大連의米穀都賣時勢는 다음의早見表와갓다

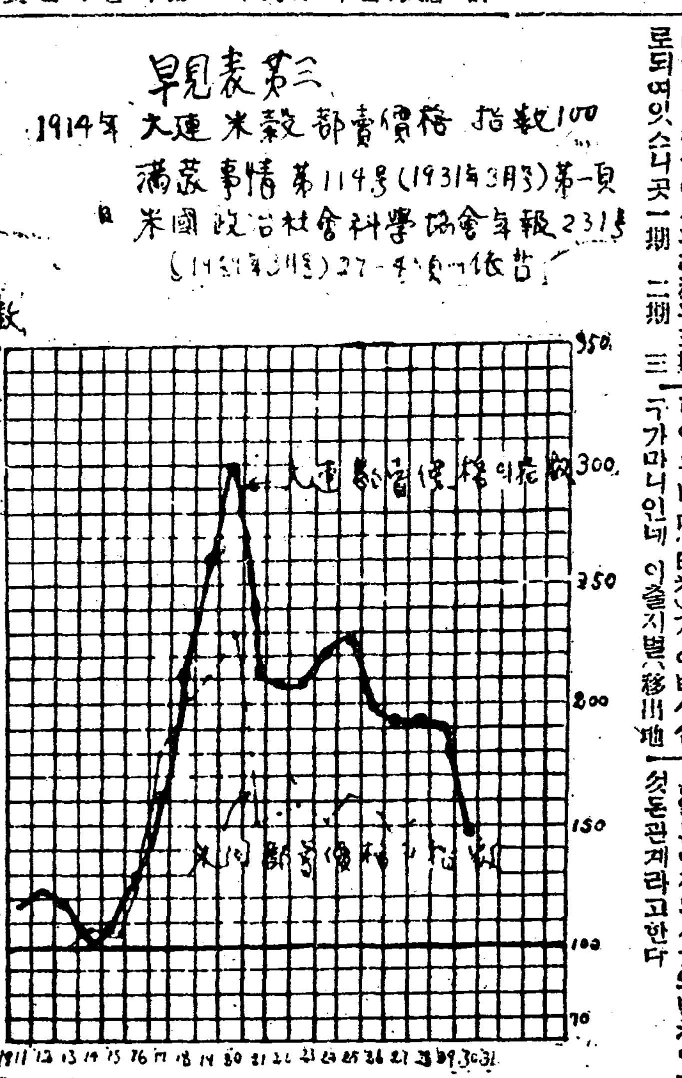

大田地方에 玄白米移出高

【大田】 대전지방에서작년신곡이나오기시작한이후 십월이후부터 금년이월까지의 외지나다른지방으로 이출된 미곡수량은 현미(玄米)가 팔만오천가마니오 백미(白米)가 이백사십구가마니인데 이출지별(移出地別)은 다음과갓다

玄米移出高(單位叺)

移出地	數量
釜山	三二、五〇〇
仁川	一六、五〇〇
群山	二四、〇〇〇
大阪	五、〇〇〇
東京	二、〇〇〇
釜山鎭	一、〇〇〇
京[illegible]	一、〇〇〇
草梁	三、〇〇〇
計	八五、〇〇〇

白米移出高(單位叺)

移出地	數量
釜山	一一
京城	三五
永同	一九六
金澤	一
岡山	四
原井	二
計	二四九

부산과군산으로이출이만이된것은 일본내지의시가와별차이가업섯든관계라고한다

…으로된 곡식을 자긔가못먹고 채무로인하야방매하여 외지도나가고 만주흉년보도빠를못다채워서 한에우는동포가 대락늘풀어상이다 려구나대권는공수에잇는도청이나오기로 결정된이후 무슨큰버리나잇슬가하고 또흡어든동민들 난에 부대씌고 농촌에서 생이가옥과가구까지다팔어가지고 날마다모여드는중인데 와서보니 농촌에서 상상하든것과가튼버리는업고 결국 집도업는 빈민이될부들어가는 참상은 한심한일이라한다

慶北小作法規 道當局發令?

◇…쟁의혁악화에감하야

二百萬名死活問題

【大邱】 전조선을통하야최악의소작제도를 운명적으로 부담하고잇는 경북의농민 대중은수년전부터 이참담한 환경을탈리하랴고 가진수단을다하야 소작쟁의에참가하는대중의 긔세는 도내에 전면적으로 전개되여그 형세가매우 급박하엿슴으로 도당국도소작관행조사(小作慣行調査)를하는등 조선의소작법령이 반포될 자료를상당히 만이모아 총독부에 보냇다가 상당이오랜 시일을 경과하엿스나 소작령은 반포되지안코 그반면에는 농촌경제의공황과 그에따라서 사상의격화로 당국은소작관행의개선이 가장필요한것을간파하고 이에대한구체책을강구중인데 만약총독부에서 반포되지아니하면 경북도당국(慶北道當局)이단독으로이개선을할만한 소작령을 발표할의견이 유력화하는중인데 도령(道令)이발표되면 경북도내의 이백만의농민들의 생활은 근본적으로소생되든못한다하여도 다소라도갱생의 발자욱을 옴길수잇슴으로 금후가주목된다고한다

碧潼農民社 代表大會開催

【碧潼】 평북벽동군농민사(平北碧潼郡農民社)에서는지난십오일정오부터 제오차전군대표대회(代表大會)를당지천도교당내에서 열고 김석환(金錫煥)사회로개하고 사십이개동 농민사의 일백십이인의 대표가 출석하야 림시집행부로의장 리홍범(李弘範)씨외서긔량인을선거하고 사업경과보고를밧은후의 사건진행에 드러가 모든 토의사항은 일사천리적으로 결의하고 오후세시에 무사히폐회 하얏다는데 결의사항과 피선된 리사(理事)씨명은 다음과갓다더라

◇討議事項
一、社勢擴張의件
二、農民教養運動의件
三、經濟部事業에關한件

◇理事長＝李弘範 理事＝金純炳 楊元 金淳澤 金泰植 [illegible] 金元龍 金京浩 金明浩 李基夏 金學[illegible] 林茂賢 金致洲 [illegible] 李興根
◇監事＝李德元 李昇顯 裴炳[illegible]

精米機와 四輪自轉車發明

高城尹永煥君

【長箭】 고성군신북면신흥리(高城郡新北面新興里)에거주하는윤영환(尹永煥)군은 서당교육도 밧지못하고 이래농사에종사하다가 삼년전부터 부업으로재면긔를 사용하여 오든중 그용수철을 중심으로 여러가지응용(應用)을하여 오다 맛침정미긔와 사륜자동차를 발명하엿는데 간단한도안(圖案)을 가지고 장전 자전차점에와서 원료(原料) 수료(手料)를지불할도리업슴으로 자긔가뇌력으로 보수하겟다하야 맛참내 긔자전차점 주김정낙(金貞洛)씨가 승락하고 긔계제작에 착수중이라하며 긔광난은 식사도이저버리고 실험에주력한다고한다

朝鮮農勞者 福岡縣進出

성적이량호해

조선총독부에서는 이압서 일본웅본현웅본군농회(熊本縣熊本郡農會)와 팔대군(八代郡)농회의 의뢰에의하야 소화삼 사 오삼개년동안에 경긔도이남각도에서 약백팔십명의 농업노동자를 선발하야 귀곤량농회소속독농가(篤農家)에게 취직을알선케 하엿든바 이래 삼개년간성적이 매우 량조하야 금번에는 복강현(福岡縣)에서 금번에 농업노동자륙십여명을고용하겟다는신입이잇서 충남북(忠南北) 강원(江原) 평남(平南) 함남(咸南)등 륙도에서 각각십명식 선출하야 이십일부산출범으로 복강으로보내게되엿다 그런데그 고용조건은 계약년한을 삼개년이상으로하고 급료는첫해는 일개년 오십원부터팔십원까지요 다음해부터 그의 능률에의하야증급(增給)한다고하며 선발된그들의년령은 삼십세부터이십오세까지로 일어를알고 의지가든든한자들이라고한다

禁酒斷煙六年만에 一躍郡內의富村

청년십오명이륙년간각고 農牛卄一頭를畜積

【長津】 함남장진군상남면마뎐리(咸南長津郡上南面馬電里)에서는 소화이년부터 세인이자유롭게못되는금주단연(禁酒斷煙)을 불과십오명미만의힘잇는청년의 결심으로 뭇드지아니한 륙개년간을 하로도 변함이업시 실행하여왓는데 금년에와서는 이십일두의 농우가되여 누구나부러워하지안흘수업는 대일에서 소작인 부촌(富村)이 되여 도(道)당국으로부터 오십원 상례비(奬勵費)까지 낫다고한다

楚山農民社 全郡代表大會

【楚山】 초산군농민사에서는 지난십오일 정오부터 초산면 명륜당(楚山面明倫堂)에서 전군대표대회를 각동농민사 대표칠십여명출석으로 의장강봉룡(康鳳龍)씨사회하에 개최하고 경과보고 결산급예산안통과와 임원선거가잇고 의안토의는 당국의불허로 중지하엿는데 당선임원은이래와갓다

理事長 趙民喆氏外役員十二人

養鷄組合主催 講習會를開催

【高原】 함남고원양계조합은 창설된이래 조합장족립삼랑(組合長足立三郞)씨의 만흔노력으로인하야 읍내농가를 망라하야 개량종의 증식성적이 매우량호하다는데 일층더양계사상을보급시키여 농가의 부업을확대케 할예정으로 금월이십일부터 이십일일까지 이일간 당지보통학교강당에서 강습회를개최한다는데 강사는 도산업과수의 수명이며 군내각처의 다수히왕강하여주기를바란다고한다

高原救濟會 同情金遝至

【高原】 고원기근민구제회에 의연하여준 씨의 씨명은 다음과갓다고한다

松山茂樹金三圓 姻越竹次郞金五圓 [illegible]金二圓 松山茂樹金三圓 渡邊作祝[illegible] 矩男金二圓 盧昇龍金五十錢 趙鵬儀金一圓 朴貞根粟米一斗 文學淳金五十錢 朴秉植金五十錢 朝日旅館金五十錢 栗田源三金二圓 粟在斗粟米二俵 李重煥金三圓 李重華金一圓五十錢 朱淳與金一圓 高鍾懋金五十錢 鄭金鍾金四十錢 李泰云 金二十錢 鄭淳永金二十錢 李鍾烈金二十錢 金思明金五十錢 金泰燮金三圓五十錢 宋鎭[illegible] 金一圓 梁致裕金一圓 韓昌道金一圓 金昌浣金六圓 車斗學金二圓 金李杰金五十錢 金敬坤金二圓 趙鳳元金二圓 金永鎬金二圓 金昇秀金五圓 尹德鵬金一圓 韓昌成金二圓 尹永[illegible]金五十錢 劉[illegible]金二圓 金[illegible]金二圓 [illegible] 金一圓 趙炳均金二圓 張[illegible]金二圓 洪淳極金一圓 李[illegible]金二圓 林應賢金一圓 田[illegible]金一 金昌錫金一圓 山[illegible] 金一圓 張[illegible]金一圓 [illegible]金二圓 林德雄金五十圓 [illegible]門金一圓 李[illegible]金一圓 [illegible]金一圓

累計金五百八十三圓三十錢也

法律問答

【問】 本人이他人의信用이有한바只今債權者로부터 督促이甚한데 辨濟할道理는업고 本人이某運送合資會社에 株券이有한바 株券을債權者에게讓渡코저하오나 各株主가承諾치안으니 如何히하면 株券을讓渡할가요 (文川讀者)

【答】 株券을販賣又는讓渡하라면 他株主의承諾을得한後에야 販賣又는讓渡하게됨니다 此株券을債權者에게讓渡하라면 他株主의承諾이업스면 債權者로부터 本人의株券을差押하게하고 競落으로取得하든지 如何히하야도 强制로讓渡할가요法的으로 讓渡할수는업습니다

【問】 貴見과如함 大正七年中에死亡한者의名義로所有土地를他人(遺族外)이 그前期賣渡하엿다는證書를作成하야 裁判所에民事訴訟하야 缺席判決로移轉하엿다는바 그遺族으로養子가잇스나 아직戶籍上手續이 되지안엇슴니다 그를正式으로回復할수잇슬가요? 잇다면手續方法을 아르켜주시오 또移轉되기는昭和六年七月八日이며 또昭和六年九月十九日에三者에로移轉되엿습니다 (安東顧問生)

【答】 死後養子手續後再審請求하시오

【問】 一、婚姻申告後十個月以內라도 出生申告할수잇는지요(科料關係는若何) 二、出生後近一年만에申告하면 그의科料幾何 (一讀者)

【答】 一、貴見과同一 二、不過一圓內外

【問】 昭和五年五月二十四日에 甲에게서運送店을讓受하야 契約을締結할時에 甲은日後運送業及此同種의營業行爲는絶對不得하고 違反하면手附金으로領受한金二千圓을賠償하기로 契約條項이有함에도不拘하고 運送行事를行하니 法的手續에該當하오면 如何히하여야합니가 (無名讀者)

【答】 契約이잇스면 同一市町村內에서同一事業을못합니다 萬一違反되면 損害賠償責任잇소

李仁鎔護士答

農家에裨益되는 採糞養鷄에對하야 (二)

體驗生

採糞에適當한鷄種

現下一般으로알리여진鷄의種類는約百四十餘種이란 大多數에達하지만 그中에第一만히飼養할만한種類는卵用種으로는白色『레그홍』種이當代의寵兒가되여 『아』系三〇〇卵系―『에』系라고하면 白色『레그홍』種等이高級多産鷄라고하는데 多産鷄採卵養鷄家들이 第一愛好한다 그러나 우리農家의副業으로하는採糞養鷄에는 果然엇더한種類를選擇할것인가? 採糞養鷄에잇서서는 무엇보다도먼저鷄糞을 第一의收益으로하고 卵肉은副産物로되는것이지만 副産物이라도 疎忽히할것은아니다 故로이種類의選擇에對하야는 産卵도잘하고 그우에採糞養鷄에適當한 條件도具備한鷄種을擇하지안흐면안된다 種鷄選擇에第一必要한條件은 健康하야粗飼(小面積에多數飼養을云함)할수잇고 또粗餌(조치안흔먹이)를잘먹고 그리고도産卵과肉이豊富한種類가理想的이라고하것다 그러나實際로이理想에全部符合되는鷄種은거이업다고하여도過言이아니고 此에近似한者로서는 雄鷄로는白色『레그홍』 雌鷄로는 名古屋의一大雜種을飼養하야 混血種을生産식혀飼養하는것이必要하다

鷄舍에對하야

鷄舍도될수잇스면 理想的으로하면조치만 費用만히드릴수가업는것만치 農家의副業的養鷄인것만치 農家에서는理想的鷄舍는거어不可能한것이다 이理想的鷄舍建築에對하야는後日다른機會를어더쓰려한다 그러면農家에서손쉽게만들수잇는鷄舍로는 鷄欄(뒤주)間(허간)又는簡單한草屋鷄舍를지여서 쓰는것이第一便利하다 그런데이採糞鷄舍에잇서서는 肥料本位 即採糞本位임으로 放飼는絶對로嚴하야 舍內飼養이든가 一步나아가厩內飼養或은籠內飼育이 무엇보다도第一必要하다 鷄舍의位置는南向又는東南向으로하야 日光의透射 空氣의流通等을特히注意할것이요 鷄舍의東南又는東에窓을내지안흐면안된다

現在筆者가 經營하는鷄舍를 大略紹介하야 諸位의參考에供하랴한다

鷄舍에幅四尺餘의『카이다렌』를치서 屋頂는亞鉛)지은것과別棟으로 南向한二間及一間半의 草屋鷄舍二棟이잇다 夏季에는 前者를使用하고 晩秋부터初春까지는 後者를使用하는데 이産卵狀態를보아서나 鷄의健康을爲하야 퍽必要하고適當하다고 생각한다 그中東向鷄舍를中離하야 床의構造는 多少돈을드리여 『콩크리―트』床으로하엿스나 그것이衛生上으로보아서나 또는 採糞일때에도 닭이파버리기쉬운 土塗에比하야 매우便利하다 鷄의運動場으로는 適宜한곳에 큰砂浴場을만들지 안흐면안되는데 나는木箱을利用함으로 흙을移換할때에勞力을要치안흠으로 廢物利用의한方法도된다고생각한다

塒架는 흔히農家에서는대나무(竹)에노끈을감어適當한位置에달고 그下에切草나粗糠等을펴두고 掃糞도十日乃至半個月에한번식하는데 이는 採糞目的으로보아서 鷄糞의損失을보게됨으로 이點에잇서서는 從來의方式을期하지못할것이다 그럼으로 나는塒架도 二寸乃至一寸五分의조흔나무를다듬어서쓰고 塒架板에는 亞鉛板을씨워서使用하면 조흔줄로안다 그리고塒架는 떼여내기쉽도록만들어 때때로몰어 洗滌하며日光消毒을하는데 매우便利하다 이러케하면 家虫等에被害를밧지안케된다

이런희한한것

우리생활에업지못할 음식을맛잇게하여주난 아지노모도난 현재와미래에 위대한것이외다

味の素 (아지노모도)

李王家御用達 味の素本舖 鈴木商店

◇◇◇◇◇ 效果가神奇한

神經痛 류마지쓰 關節炎의藥

엇든藥을먹어도낫지아니하는 分은 이藥을試驗해보시요!

神經痛『류마지쓰』로手足의뼈마듸、허리、등、顔面、골等이압히고、붓고、커리고、쌩기여、오래동안辛苦하여、여러가지藥도쓰고、(鍼)침、뜸질、溫泉等百方治療를다아하여도效果를 보지못한分은하로밧비當家의秘方靈藥『야구노』를試驗해보시사世上에 만흔賣藥에 比하야 效果의偉大함을證試하심을 바람니다 靈藥『야구노』는世上의平凡한藥의類가아니며 가장긴歷史와數만흔功績을가진東洋特有의天惠藥인데 엇떠한容體일지라도잘適合하며 餘毒이생기지아니하는것이 東洋人의體質에適合한證據임니다 洋藥을使用하여도効驗을보지못한分은꼭한번試服해보십시요 엇던藥을쓰셔도낫지아니한十年을각가히苦痛한痼疾大患도神奇하게完快한實例가만슴니다 【朝鮮日報】에서보셧다고葉書로下記하시면 靈藥『야구노』의由來와完治者禮狀을記錄한說明書를『無代進呈』합니다 當家는賣藥으로生計를하는바아니며 意外에나 神効함으로他人의勸告가만허廣告하는바이오니 一言하고該病으로辛苦하시는分은한번試用하여보시사完治되심을仰視이외다

東京市京橋區新榮町四ノ一 藥野莊 東京出張所 電話京橋二八八七番 振替東京五四五〇番

百貨의 虎之巻 ◆キング以上美本◆

菊倍判 三百五十頁 ◎이것만잇스면! ◎商業繁昌 (定價一冊五十錢) ◆但郵稅共 ◆郵券代用不苦

百貨卸問屋 中島商事株式會社 名古屋市西區傳馬町

●只今곳當選淋藥으로根治하시기를決心하시요●

全國藥店食料品店에서販賣

癩病 專門

釜山府凡一町五〇四 凡一醫院 說明書無代進呈

어린이에게 第一 조흔滋養 …… 가루크림

キノミール 기노미─루

豊富한살빗과 이血色이…… 기노미─루의 無類한品質을保證합니다

詳細說明書 見本進呈

★沐浴한後에가로─루

株式會社 和光堂 東京神田・大阪道修町

有名한醫學博士 森田資孝先生御推奬

頭痛에잘낫는名藥

ノーシン 노─신

●머리가갈너지는것갓치몹시압흘때!!
●바늘로쑤시는것갓치골치가압흘때!!

그리고 머리가압흐지안트래도 過度한讀書로睡眠이不足하거나 머리가무겁고 흐릿할때나 술을過飲하고 餘毒으로氣分이조치못할때나 언제든지 잡수시는名藥임니다만 일頭痛으로苦生을보는이가계시거든 잇지말고 이노─신을꼭한봉잡수워보십시오 언제─머리를 아랏든가?하는 듯김을 가질뿐아니라 아주 머리도 明快해짐니다 이럿케 귀묘하게잘낫는것이 特徵입니다 平時에 服用하신대도 決코 害롭지는안사오니 安心하시고 잡수십시오 언제나 떠러지지못할 家庭常備藥이라 우리同胞에게 이러한良藥은 아못조록 頭痛에 苦生하는분이게시거든꼭 이노─신을服用하도록 가려쥬십시다 노─신은어느곳을勿論하고 各藥房賣藥店에잇슴니다 요사이노─신과 비슷한藥品이만히나왓사오니 잘못하면속기쉽슴니다 사실때 登錄商標帽子印이잇는 ノーシン에잘注意하십시오

藥價 四包入 二十錢 七包入 三十錢 十二包入 五十錢 廿八包入 一圓

名古屋市東區東町二丁目 發賣元 荒川長太郞合名會社

中央館

十八日より大開 常盤 大雄篇遂に來る!見よ東西代表映畵遂に來る

新興キネマ超特作現代劇 名篇『何が彼女をさうさせたか』姉妹篇 久米正雄原作『三浦工主』より 高津慶子 津村博主演

何が彼女を殺したか 十二卷

一九三二年度に新興キネマが誇る超特作現代劇 日本映畫界に投げるスサマジイ炸烈彈だ これだ プロレタリアに注ぐる振高振大の イデオロギー映畫を掲げた社會事業なるものゝ正體 前科者に與へられた慘酷な運命 一枚の綿貨に肉をひさぐ娼婦の內 そして最後に勞動と資本の紛に卷き込まれた彼女が 人の心の醜さに憎惡のはて冷い路に生き行る不運の身を散らした何の彼女を殺したか

チャールスファレル氏 ジャネット・ゲイナー嬢主演

日本語トーキー 再生の港 全十卷

これは第二の『第七天國』であり『街の天使』である ゲイナーとファレルの唇よりほとばしり出る朗かな日本語は 難解を叫ばれた日本語トーキーを完全に征服した 巨匠ボルザージュに依って一昔の感激を再び生かしたゲイナーの詩 大地に新つ 見よ此の一大國際映畫に萬雷の拍手を以て迎へられこゝな

新興キネマ 封切場 永樂町一 電話本局三〇一四

團成社

三月十九日晝間부터 特別興行 巨篇發聲第一週

유니버살超特作 百萬弗發聲映畫 의사의王者・화잇맨氏와 氏의오케스트라 全篇奏總天然色

킹・오브・쨔스 全十二卷

드듸여封切되엿다 古今獨步 豪壯絢爛 言語로써그形容詞를發見치못할名篇中의振高峰! 萬全을期必한本社發聲映畫의 第一擊에滿都는震動하리라

◆유니버살特作發聲映畫 아바드의女性 全八卷 재다이온氏 포린스타크孃主演 바바라켄드

高麗映畫 封切場 團成社

朝鮮劇場

三月二十二日부터特別大公演

◇파라마운트社特作全發聲映畫 勇者라면 全九卷 監督ㅣ푸렌크닷불氏 主演ㅣ케리쿠바氏

南北戰爭을背景으로한馬上大活劇이요! 케리쿠바의獨特한演技

파라마운트社特作全發聲日本版 夜의天使 全八卷 監督에드만드 크월딩크 主演난시 카롤孃

大實寫와漫畫가잇슴니다 大週에도! 問題가든 울며웃는人生、잇허버린抱擁

豫告‖大飛行艦、鐵壁의男兒、旅路濟、인스피레─손、數人時計、 慶勤의夜、組育의非道

仁寺洞 朝鮮劇場

學藝

괴ー테의 藝術에對하야 (二)

曺喜淳

이와가터도 그는참으로自然스러創作을 하엿기째문에또그의作品의 個個는그自身의體驗에서생긴것이기째문에 同一種類 同一傾向의作品은업섯고各作品은 그內容의點에서든지또그形式의點에서든지 各各獨自의世界를創造하고잇나 勇敢하고高潔한獨逸氣質을『깃츠』에서讚美하엿고『웰텔의悲哀』에서는多情多感한感傷的青年의失戀하엿스며 곳니어서 플라토닉戀愛를讚美한『탓소ー』를썻다 또다시人生과幸福과歡樂

戀愛와

自由의享樂을讚美한『羅馬詩歌』를創作햇섯다『에그몬트』에서는 人類의意志가自由한가自由치안는나를 問題하엿스며또『이쒸게니ー』에서는 女性의純眞한人間性의偉大를讚美하얏섯다 또그는『윌헬름,마이스터ー』에서는 自然스럽게 또沈着하게 深遠하게또明晰하게 그러나不可解한點도多多잇지마는——人類의社會의進化와 向上의길을指示하엿다 또『親和力』에잇서서는 道義觀念과肉體的欲望의矛盾따라서 니여나려나는悲劇的結果를科學的으로證明하려고한것이다 또그의事作일뿐아니라 그構想에잇서서너무나雄大하고捕捉하기가어려운『파우스트』에잇서서는 智識에對한觀察 生活活動과人類의모든歡樂 苦惱를把握하려는欲求와 自然과가티活動하고 또創造하려는欲望을그려내엿스며 結局

人間의

幸福을形成하는것은智識도아니오 所有도아니오 單只行爲뿐이라고喝破한것이다

以上과가튼 小說이든지 戲曲뿐만아니라 抒情詩人으로서의『괴ー테』는 더욱그光彩가燦爛한것이다 詩歌의王國에서는그는無冠의 帝王의感이잇다 참으로 그는單純한 手段을가지고 空虛한修飾이나或은感傷的 容想的要素를加치안코서 日常用語와다름업는自然스럽고 單純한用語로서 偉大한魅力的効果를 그는그의抒情詩에서나타내고잇다 그는언제든지그自身의特殊한事物 個人的事物 即自己自身의體驗에出發해서 詩를썻다 그의『줄다이카』이든지 그의『존넷테』이든지가 모도그가뒤에말한것과가티그가戀愛할째에、쓴것이다 即그의압해엇더한 아름다운女性 그의마음을 끄을만한女性이나타나면

그女性

이 即그의戀愛와 詩의對象이엇든것이다 그의 抒情詩는純眞하고 迫眞性잇고 描寫가 具體的이고 表現과感情이 一致한點等에서오히려民謠와갓가운點이엇다

또그의抒情詩는音樂的要求가만켓기째문에 有名한作曲家들을수ー벨트等ー의作曲의歌詞가되엿든것이다 그의小說이나戲曲에서도個人的事實을一般化하는것은勿論이지마는 더욱이그가描寫한事物에서부터모든個性的要素와地方的色彩를排除하야 이것을理想的인 類型的인一般人間的인것外지

普通化

식히고또쉽게하엿다 그럼故로 그의詩는萬人의心底에共鳴되고 普通한다

이와가티 그의小說 그의戲曲 그의詩를細하야모두가참으로 自然스러웟든것이다 이와가치自然스러운것은 結局은그의作品全部가그의體驗에서생긴것이기째문이다 그의體驗을單純하게 近眞하게描寫하엿기째문에그의藝術은 自然스러웟고無理가 업섯든것이다 머리를 짜서 낸것이아니엇다 空想의 所産品이아니엇다 全部가人生의過程에서 完全한人種가되려고努力하고 精進하는過程에서 經驗하고體驗한것을率直하게告白한것이 그의藝術品이엇다

■그의藝術이 이와가치 全然그의 體驗의告白 그의懺悔의斷片이엇스면 그의體驗의告白懺悔의對象은무엇일가? 勿論그의八十三年이란長久한

一平生

中에勿論만흔事件에遭逢하얏슬것이며 만흔깃븜과그만흔슬픔을맛보왓슬것이다 그만흔깃븜과그만흔슬픔中에서가장그를깃부게한것이무엇이며 가장그를슬푸게한것이무엇일가? 가장그를깃부게한것은곳自然과造型美術이엇섯나 또그를가장슬푸게한것은對女性關係이엇섯나 그의엇더한作品이든지 그中에 自然을讚美치안는것이업나

괴ー테의雰圍氣 (下)

金晋燮

『괴ー테』는 實로이러한以外의엇더한者도아니엿다——一擧一動에 例外업시스스로矛盾의陷穽에싸지는 다시말하면步一步에

相互의反對되는 두個의意見數個

의願望 그리고複數的理想의한가지確信에찬듯힘의 同時的存在들을自己와自己속에體驗하지아니치못한以外의엇더한者도아니엿는것이다 이러한心理狀態는 勿論어느程度外지는 一般的으로모든사람이스스로自己內部에經驗하는바 人間性自體에屬하는事實이며 그러하야이러한錯分의內的錯綜은 우리들普通人間에잇서서는 오즉凡然히放置되야잇슬뿐이다 그러나『괴ー테』에잇서서는 이는바內的相反의이가는法則은 宋得的으로思想面에 그의本性이現示하는여러像일수업시갑히鐵刻되여잇는反個의容貌가 이러한와觀性에잇서려울만큼 眞實한容觀性에잇서서 指育되고發展되고表現되여잇는것을우리는보는것이다

『善心을가진惡人』이란『괴ー테』들 가리킨것던은 女송모의말이지만 그自身도

三十歲時에그自身에對하야告白

하고잇다『나는 恒常커反省的輕卒 커또사한冷寒과도갓나』고 우리는 假令 熱情과沈着이라는두個의性質을 서로달은人間의서로反對되는屬性으로서認識하는習慣을갓는것이지만 이러한約束은『괴ー테』에잇서서는 처음부터無視되고야마는것이다

그는 一面에잇서서 浪漫的熱情——그리고 이浦熱에부터단이는모든副現象 即커가는錯綜 커가는目的意識 커가는固執 그리고그反動作用으로서의諦觀 無感覺等을가지고잇섯다『나를危險속에잡아너는것은 興奮性이아니면 即나의너무나큰興奮性이아니면 아니다』라는말은 그의絕大한努力途上인五十歲時의 숨길수업는歎息이엿다 그럼에도不拘하고 그러나 커外的自制와 커幽玄한忍耐性뿐만이아니라『그를引導하고 그리고 平和를愛하는바 커눈에보이지안는사랑된者』에對한

無條件한歸依가 또한차리로더욱

明白한徵候로서『괴ー테』의他面의性格을構成하고잇는것이다 『괴ー테』에依하야 이러한他心은即『謙虛』라는것이다 十九歲때에 그는이미무어라고말하얏든가『落膽하지말고謙虛하게』다 그리고 羅馬旅行에際하야서도 그는應次말하얏다『내가謙虛한마음으로彷徨하는外닭으로 모든길은 내압헤열린다』고 이러한結果로부터 우리는『괴ー테』의二面性을 到處에서볼수잇는것이다 錯綜과信賴의 固執과寬容의 複線的同時存在를……

이와가튼個性體內의顯著한相剋에도不拘하고 그러나『괴ー테』의人格이 未曾有하게도偉大하다는事情은 우에말한것가든두個의極端히도 矛盾되는素質이 드듸여하나의살아잇는統一體에잇서서 서로連結되고마다『不過한運命이며!나에겐 中間狀態도容赦되지안는가!』라 그는일즉이부르짓고잇다『괴ー테』에잇서서 이것이야말로 그의否定치못할性格的破綻에屬하지안으면또무엇이랴! 우리는 그의엇더한 구석에서도 이中間地帶잇슴을보지못한다 그에잇서서 이두個의矛盾된眞性사이에 一結面을곳하여지여낸바힘이잇섯나면 우리는 그것을 그의『意志』以外의엇더한것에서는 볼수가업는것이다 그리하야 이와가튼狀態가『諧和』된『괴ー테』의純粹한傳說을드듸여애를쓰아탐낫승은明히推測될수잇는일이나 그리하야

偉大하나悲慘한 사나히의恨歎은

『내가내눈에커러케 諧和되여보이기를바라는』것이엿나 그럼으로『괴ー테』의偉大는 그 랏나는곳에잇나 勿論 그것은 一의強大한智性이 그의人格最中에 鎮立하야 그리하야附方으로延長지맘하자면모든人間的의것이 하나의調和音에잇서서統合되엿다는意味에서가아니다 斷定코 이와反對되는事實에잇서서『괴ー테』에게는 正히이中間地帶가缺如되야잇섯든것이 가두匹의서로方向을달리하고나라나는 心理이라는말(馬)을 잘驅使하야 그리하야 그의性質이것는모든自然的要素를조흔점보 引導할수잇섯다는곳에잇지아니하면아니된다 이려함으로依하야 그는最後에그의人格的破綻을救濟하고 混濁하는無秩序인力學의整正을可行함에이른것이다 우리가萬一에『괴ー테』는혼자아모前例도업시 暴虐한一大諧和體로서命名하랴할때는上述한바理由以외『괴ー테』에게이만한調和가獲得되기까지에는 實로얼마나만흔心血이 이곳에支拂되지아니하면아니되엇는가에 着目이아니되여서는 아니된다『괴ー테』가 六十六歲時에 그의기나긴 精神生活을 回顧하면서自己를『自己自身 一致될수업는 一人格者』이라부르는同時에그의全著作의意味를가지고『純粹人間性의勝利』라부르는것은實로意味깁은일이다 우리는또하게『괴ー테』를하나의諧和된者로서解決될것이아니라 우리도 또한生活하는一人間으로서 그의死後百年의忌日을하하야서나도 그에依하야된人間性의典型的發展을注視하는同時에 참으로한사람의人間이엿든『괴ー테』의永遠을讚頌코저한다 (三月廿日)

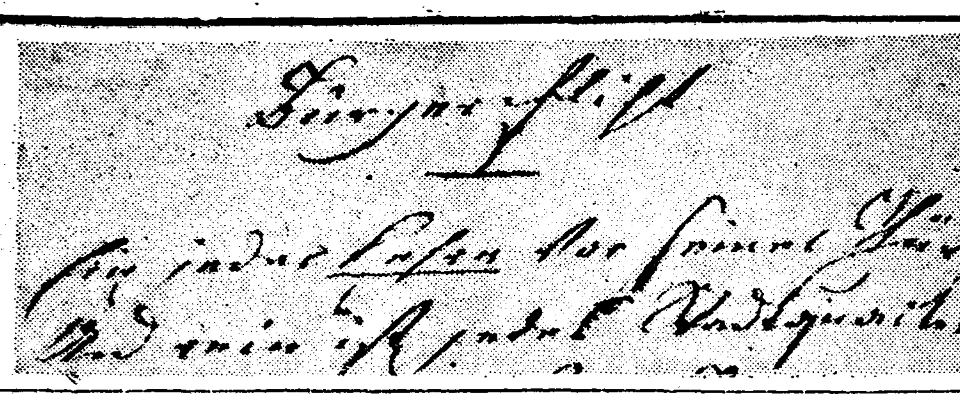

괴ー테의絕筆 四行詩『市民의義務』의一節

괴ー테

나는『괴ー테』를모릅니다

金岸曙

嚴正히말하자면나는『괴테』를몰읍니다 이詩聖의作品이라고읽어보지아니한것은 아니외다 學窓時代에『갯셀』叢書도『베르테르의설음』을 字典과목을매여가면서읽는것을 只今도記憶합니다 그다음에는『헤르만과도로테아』『이쯔게니오』와『파우스트』도읽어보앗습니다 그러나 하나도

獨逸原文

으로鑑賞하지 못하고 머개는日譯本으로 구경을하엿고『이쯔게니오』하나만은 에쓰페란토譯도 보앗습니다 只今도나의수巾에는『파우스트』와『헤르만과도로테아』의에쓰페란토譯本이 업는것은아니외다 그러나日文으로나마한번읽는것은 또다시 읽어보기에는 興味도업는일이어니와時間으로의餘暇가 업기때문에 그대로 바려두고 잇는中이외다 그리고英譯本으로는 이詩聖의詩集도 한번은내게눈을거치노라고하엿으니 이것으로보면이詩聖의作品中에 엇던것은 愛讀을하면서도 그眞正한意味로의『괴테』는몰음니다 나의主張과意見으로보면 文學品이란單純히思想만을 따는데잇지아니하고

感情으로

의言語使用에그妙味가 잇는줄압니다 그런지라原文을읽어보지못하고譯文으로써 原作을안다는것은쉽나남은외고기를 다시씹으면서외고기맛을 아노라는것과 마찬가지가되지아니할수가업는일이외다 내가『괴테』의作品을읽고더구나愛讀도하얏지『괴테』를으노라는것은 그意味가이것에잇는것이외다

文學品은 어듸까지든지感情으노의 言語使用에 妙味가잇는지라 그것에서 限업는感動과陶醉를 바들뿐이외다 說明을우리는 要求지아니합니다 感授으로도 原作者의그것을 感動的으로곳가지자면 아니를것이되다 그러나나는譯文으로써어더한感動을 더구나原作者의주댜고하든 그만한것을바닷든가 疑心치아니할수업는일이외다 結局作者의 感情的으로써言語의妙味를 나는十分의一이라도譯文에서는 밧지못한줄압니다 그러길래나는『괴테』는몰음니다 내가

이詩聖을

들는다는것은 부르덥는일이아니외다 獨逸語를알아서原文을그대로 鑑賞하는날 나는비로소『괴테』를보앗노라고할수가잇는것이외다 이詩聖의作品中에 이것은그意味가엇더하고 커것은그뜻이엇더하다는것을『괴테』는 통으는나로서는 決코남에게뒤떠러지지아니하는 줄압니다 그러나이것『괴테』는眞正한 意味로의그의 作品을 아는것이아니외다 어중이떠중이 모노다『괴테』를말으나 아는世上에 나는이聖을몰으나 그러나 地下의詩聖은 그것을 微笑로 容恕해줄것이외다 不幸는그以上에업슬것이외다 『괴테』를몰은나고나는조금도 부끄럽지아니합니다 一九三二,三,二〇,於旧一旅舍ー

受難獨逸의 괴ー테百年紀念祭 (2)

一記者

그러면『괴ー테』가깃친바 참된慰藉는 그무엇이든가? 그리고『괴ー테』가後世에 남긴感化의內容은무엇이든가? 그것은엇떠한境遇에서든지 마음속에平和를잇지안코 人類幸福의目的에向하야 不屈不撓의努力을하라고하는 自他嚴闘의福音이다 即그의勞作全部 그의生涯全部를壓縮할수잇는 一言은即우에쓰인말이다 그러면이러케 一言으로써解해버리면 簡單할것가치들리이나 그實은決코簡單한것이안이다 괴ー테가말하는마음의平和는괴ー테갓처깁고둡고 힘잇는平和를如何한境遇에든지이커버리지안은사람은업는것이다 宗敎家의말하는平和보다도 더참된根本的인그의平和 그것이後世의寶玉으로되는데는 疑心이업는것이다 그럼으로狂浪怒濤속의受難獨逸國民이 그를讚美로써紀念하는것은 또한怪常할것이全然업는것이다 그리하여그의偉大한힘이 文學者로서의그의全領域에잇서서 가장잘發揮된것을생각할째 圓滿한그의天才는거진모ー든方面에 잇섯다고할수잇다 即叙情詩人으로서의그의『人神』의 技에는말할것도업거니와劇作『게ー츠』『이퓌게니에』『탓소ー』와『파우스트』其他小說『베르테르』『親和力』『마이스테르』等에잇서서의 그의大分의藝術的한것과또그모든것이他人의程度보다 卓越한데에는누구나驚嘆하노못이다 特히『파우스트』의形式에對해서『過態時代』에對해서는 若干의 非難者가잇스나이外은大部分이 서려운讚美를開하게되는것이 그의主要作品中의 譬喩的의悲劇物語『베르테르의설음』은 世界的으로읽켜진 名作것이니와 이作品과『詩作과眞實』의엇떠한部分그리고 다리ー테가美男이엇기째문에 그들一個의浪兒라거나所謂風流才士라고해서는 그것은밧이안이다 그것은淺見이라고밧게할수업나

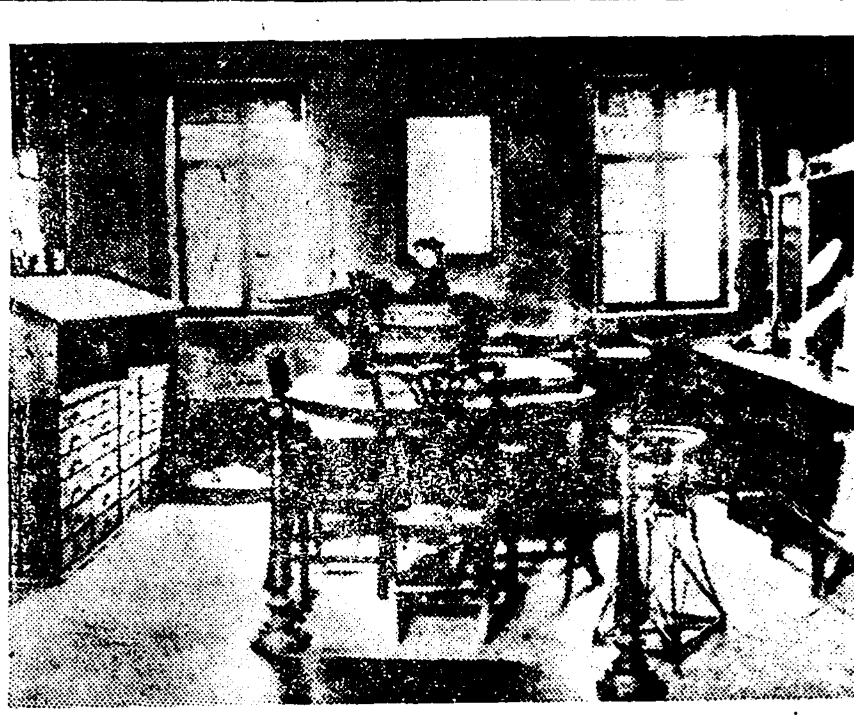

괴테의書齋 『와이마아』의괴테가사든집이지금도保存되여 一般의參觀을許하는바寫眞은書齋의一隅

젊엇슬쌔의 괴ー테의사랑

『베르테르의설음』 (中)

XYZ

『[illegible]』『겔레르트』 二教授는 詩人으로서 有名하엿스나 오히려괴ー테를 輕蔑視하지못하엿다 다만 윈크레트트의 物理學講義만이그를깃부게 한것이다 後에그가 色彩學을 研究하게된것은 윈크레트트의 感化엿나 이동안에 괴ー테는 케ー치헨・숀ー코프라는 料理店의딸과사랑에싸젓는데 케ー치헨는敎育이잘된 동그스름한얼골을가진사당스러운 女子엿다 非常이怜悧한女子엿스나그것이致養이잇섯든까닭도아니엿다 그料理店에는 만흔學生들이 點心을먹으러오기째문에 괴ー테의嫉妬는 케ー치헨을몹시도 괴롭게하엿나 그것을材料로하야『戀人의환심』을산나는 作品이엇다 괴ー테는 後年에그女子를『그는 나의산記憶中에서 이즐수업는價値잇는少女로서 適多의讚書에도 허트러지지안는善良한마음의所有者다』라고말하엿는바 두사람의關係는 괴ー테의嫉妬가災禍로 二年間으로깨여젓나

괴테는그것을恒常自己의罪인것을認識하고잇섯나 戀의破綻과咯血에直面한괴ー테는 一七六八年에故鄉에도라갓나 그쌔의그의形姿는마치難破船과가티外面的으로나 內面的으로나 破綻한形態엿다 아들의將來에對하야크게期待하엿든 父親은 몹시도失望하야 家中의空氣는 每日 憂鬱하엿다 괴ー테에게 제일影響을만히준 그의母親은 밤에도 자시안코 不幸한子息의回復을위하야마음을바치엇다 이時代의그는 猶太의神秘主義에關한書籍을읽고 또한鍊金術을研究하엿나 文學方面에서는『위ー란드』의詩를愛讀하야이詩人의素天的인 宇宙觀에厭世的인觀念을 中和식힌所態엿나 慈母의 애쓰는看護로心身이回復된『괴ー테』는 父親의勸誘도 스트라스쁘르히大學에法律을 배우려고故鄉을떠낫다 그는法律을熱心이할心算은아니잇스나 家庭이자괴를中心으로하여不和한故로 그런케決心한것이다 父親는그가文學에關心을둔것이不安해서견되지못하엿다

一七七〇年四月 스트라스부르그에와서부터는 그는法律보담이 化學 解剖學에다 마음을傾注하엿다 그는 아즉健康이完全히回復되지안어서 그地方에잇지못하야 附近을 散步만하엿는바 문스테르의 大伽藍의塔에올나서 日光이 照射된 이平野의 아름다운自然에 몹시도 感銘을바더이土地에사는것을 神에게感謝하얏다 여긔서는 食卓親友인 차르르반이라는法學士를알게되어 이사괴엿나 獨逸의새로운 文學運動을이르킬이드킨에 共鳴을어더 다시금文學에對한 愛情에기름을부엇나

괴ー테年表

一七六五年 十月『라이프치히』大學法科에 들어가다 라이프치히는 當時歐洲文化의一中心이엿슴으로 留學三年間그는 여러가지 觀察을바며 그의研究는 法學文學醫學等廣汎한範圍를갓나『戀人의多心』『罪는다한가지』를 創作하다

一七六六年 四月부터 쇠ー트콥프家에出入하야 그집의딸『케ー첸』과戀愛하야 詩集『안넷테』를맨들다 造形美術家가되려는 생각을가지고 素描와 엣칭을배호나

一七六八年 八月에 咯血病으로歸家하야 治病에힘쓰나 母親의畏友 클레텐베르그孃과接觸하야 宗敎와鍊金術을研究하다

一七七〇年 四月『슈트라스부르그』에가 그곳의大學法科에籍을두다『와ー트초반』과사괴여 文學上의그룹에參加하고 當地의一寺院의 建築에接하야 고딕藝術을讚美하게되다 當時獨逸新文學의 理論的指導者인『헤르데르』와 親近히사괴여 쉑스피어崇拜 國民文學研究等 그의 思想的感化아래들게되다 醫學의 解剖學에 特別注力하다 十月부터 牧師『브리온』의 第二女『프리데리케』와의 戀愛가생겨 抒情詩의 名篇을多數히어두게되다

一七七一年 八月 法學士의學位를엇고 臨別하야 病弱한『프리데리케』에게 편지로 戀愛의斷絕을告하다 歸鄉하야 開業하다 戲曲『괴츠』와『獨逸建築論』을쓰고『파우스트』에 손을대다『프랑크푸르트學藝時報』에 執筆하고『메르크』와사괴다

害虫講話 (7)

金秉河

二、昆蟲採集劑으로 취취들려採取할것

三、除蟲菊木灰는根部에撒布할것

無翅의蟲은 暗綠色 末端三節는暗色으로蜜管은길고 有翅는前者와同一하다 蚜蟲은부슨穀物에든지 다寄生하며 養分을吸食하는 大害蟲인것이다 卵으로서越多하는것과 幼蟲으로越多하는것이잇다 卵이越多하야 春期에일으러單性的生殖을따라胎生가되며 單性的生殖을하고 幼蟲으로 多期를지난者는 全部雌蟲으로 成熟함을따라 幼蟲이分娩하고 大槪分娩된놈이 大部分이雌蟲으로 單性的으로 繁殖하는것이다

驅除豫防法

一、石油乳劑二十倍를撒布할것

二、除蟲菊石鹼液을撒布할것

三、煙草液十五倍를撒布할것

四、注意하야볼것

瓜守(참외딱정버레)

大槪幼蟲은 六月上旬頃에出現하며 充分이 成長되면 體長이 三四分으로圓筒形淡黃色의 體色을 띄우고頭部는 褐色 胴部에는 橫皺가多하며 尾部는斷部와갓티 褐色이다 幼蟲이 蛹으로 變하면 蛹과갓티 圓筒形淡黃色으로體長이 三分內外에 達하는것이다 成蟲이되면 長楕圓形黃色으로 胸部는 方形인데 中央에 橫溝가有하며 中脚과 後脚은黑色으로 體長이三分內外에 達하는것이다 成蟲은 葉面에다 卵黃色의卵을 産下하고 年에一回以上發生하야 蔬菜等은勿論이고 胡瓜 南瓜 西瓜等의 葉과 幼果를 食害하는 鞘翅目金花蟲科에屬한昆蟲이다

驅除豫防法

一、成蟲을 捕殺할것

出版消息

朝鮮總督府統計年報(昭和五年) 總督府

昭和六年の朝鮮神宮 官幣大社朝鮮神宮事務所

慶北警察報 戶谷正如

劇と歌 安藤芳亮

京城帝大英文學會會報 佐藤淸

[illegible]明 江上秀靜

鷺聲 杉本長夫

さりる 手塚道男

湖南吟社句集 河月彌一

自啓 吉村秀穀

緒土 高橋昇

文學行進 森脇正元

いのり 和田山年男

京城文部報 紅露和平

慶尙南道農會報 富川誠一

校友會誌 村田靜馬

弘法 二村正了

朝鮮之衛生 大山湖南

朝鮮庶民金融 尾崎關太郎

忠南醫友 平岩氏良

忠北林友 竹島毅家

鳳鳴 澤口千久馬

淸津港現在ノ實勢 佐伯宗夫

昭和五年度重要殖產事務報告 忠淸北道

其ノ他六種 (以上日本文)

新刊紹介

◇女人藝術(四月號) 쏘베ー트婦人은엇더케生活하나(座談會) 新滿洲國이란것은엇더한곳인가(座談會) 社會時評、文藝時評其他內容充實 定價四十錢 發行所東京赤坂檜町同社 振替東京七五八二五

◇祖國(四月號) 해시쑴特輯으로同記事豐富 定價九十錢 發行所東京市外千駄ヶ谷五六二 振替東京三四九七八

文星群 (26)

夕影作

문가와 영애는 신흥사너를 마당에서 자동차에서 나려서 제일안쪽만 방집으로 드러갓나 오늘은 철이봄철이건만 오정권이라그런지 신흥사일꽃은 괴괴하엿나 다만법당에서 들려오는 목탁소리와 염불하는 소리가 적막을더할뿐이엇나 영애는 무어다는 보리스자루모양으로 발칩조그만방에 드러다지에긔대여 옹송그리고안저서 파릇파릇하게 싹터나오는 나무가지가지와 개나리가 듬성듬성핀 산빗탈과 구비구비 도라내리는 실개울을 넘음일로보고안젓다 맑고향그러운 산바람이 영애의혈맥을 씻서내리는것가태서 그는상쾌하엿나 문가는 일상다니든집이라 그런지 이집의주인 녀편네와도 익숙히구럿다 문가가 이집에드러오자 심부름하는아이들까지 설설기는것이다 그는 우선 술을가져오라하엿다 그래서 고비나물과 더덕과 세라민이드러잇다는 사듯한 시금치나물등안주와 세두가드려왓다

『영애씨 자ー이리오시요 이나물이나잡서보시요』

문가는 속마음으로는 이케는 내판이다하고는 맘을턱노코영애를가지고놀리라하야 우선술을송먹여서 그고지곳대로앙벗티는 그마음을흐트려노리라하엿다

『가나며요 혼자자서요 제가술을못먹는데 안주만엇더케먹어요 커는실혀요』

『그럼 이런데와서 나혼자먹기에는 승거우니 술이나 쎄라주시구료! 그리고 영애씨도 한잔드시고 자ー』

문가는 유리컵을 영애의압흐로내녀엇나 영애는 하는수업시술을 문가에게떠러주엇다 문가는 매우만족한드시우스며 언제나 버릇이된 술빗는인사로 머테를놋덕하엿나 영애는 맙상머리스럽기도하지만 그웃덕하는쏠이 우수워손으로 입을가리고우섯다 문가는 이우슴이 자긔에게보내는추파로알고 술을울리마시고는 엇개를위로치우치며 멋업게우섯다 영애는 그쏠이더욱우수웟스나참고서 뒤로물러나아젓나

문가는 세두거품이누긔부거한먹는잔을 영애의게내밀엇다

『자ー 잔을바드시요 목만잔반합시다그려 세두는술이아니나와 이런데와서 한잔술은운치가잇는일이아니겟소 허허허허』

『실혀요 먹을줄모르는술을어써케먹어요 더구나 대낫에 얼골이붉으면 어째요』

『괜찬타니까 그리시는구료 대낫을보드래도 한잔만드시구료 이술에 취하기야하겟소 만은얼골이좀 붉어지면 어둔뒤에문안을드러가면 그만아니겟소』

영애는 이곳까지 따라나올 때 이보덤더한일이라도잇스리라고미리짐작은반노릇이여서경계를하라하엿스나 이것만은드라주리라하야컵을바더드럿다

『자ー 이압흐로 닥어안지시요』

영애는 닥어안저서 『술을밧겟소?』월렬넘치게따른 세두를 입으로가저갓나 쓰듸쓴세두가 입에서는진저리를치도록 썻스나 그것이 목구녕을 넘어갓는가하면금시에터ー름이코를 퀵치르며나왓다 트림이나오자 가슴속이 확풀리는듯하여 상쾌함을 늣기엿다

『어써시오? 시원하지안소? 세두는여름에조타하나 가슴이답답한 봄철에 좃습닌다 자ー이왕이면 마저삼숫고 잔을내야지요』

문가는 영애가술을답속바더마시는것을보니 그다음의모든문제에는 역임업시 다수굿하고잇스리라하야 흥이올기시작하엿다 그래서영애가더는안마시겟나는것을 영애의술잔든손을 제손으로턱쥐고서 강제로 먹이엿다

영애는 문가의손이 제손에닷자 깜작놀랏스나 그러헤인손아귀는 피할수가업것다 이리하야 영애는 먹어보지못한 세두를 거진한병이나마시엇다 그래서 영애의얼골은 활활넘이 다 그리고 전신에피가소리가 날드시 팔팔을 뛰나 맘이활푸러지니 아케는아모래도 조타는듯시 맥을 노아버렷다

문가는영애를겨엽구리로써려왓나

『배스속에술이드러가면 그러케고든체하든 이년자도 하는수가업군』하고 문가는속으로뇌이고 혼자너털우슴을 우스며 득의양양하엿나

먹기쉬운肝油
三共肝乳
(純肝油의含量60%)
芳香과佳適한酸味를有코、肝油固有의臭味업다。
故로肝油嫌惡者도쉽사리服用할수잇다。
牛乳가티完全히乳化되여 吸收佳良、胃腸障害가업서繼續服用에適함。
(十倍로늘리어砂糖을加味하야服用)
250瓦 500瓦 說明書進呈
三共의藥品 東京・室町 三共株式會社 大阪・臺北・紐育

痔疾一般
アリヘミン (아리헤민)
內外痔核의炎症、腫張을업새고、疼痛을鎮定하며、出血을멋치게하는効果의顯著確實함은實驗醫家의報文에徵하야明確히된바로從來無比의良痔劑라稱한다
坐劑 8個(軟膏付) ¥1.10
軟膏 25瓦入 ¥1.00
外에大量入各種잇슴
三共의藥品 東京・室町 三共株式會社 大阪・臺北・紐育

威權의脚氣藥
オリザニン (오리사닌)
(비타민B의世界的始祖)
一、脚氣一般에
二、病中、病後의食慾不振에 榮養增進에
三、妊娠嘔吐에 妊娠便秘에
四、人工榮養兒의榮養不足에
五、스포ー츠맨의疲勞豫防에
廣히賞用되어잇다。
類似品에注意를要함 粉末、錠劑、液劑、注射液各種
三共의藥品 東京・室町 三共株式會社 大阪・臺北・紐育

코병으로서 신체에미치는영향(二)

매독성화류병이잇는부모의자녀는 코가떠러지기쉬움으로주의하시오

眼科耳鼻咽喉科醫院長 鄭起燮氏談

코물은 눈물과 부비강(副鼻腔)의분비물(分泌物)과또는비강점막자체에서 분비되는 것이몬시들과 합하야나오는것 이니어리나 후들롱관하고 반다시잇서야만 생리에 합당합니다그러나 코물이불시로 만히느는것은흔히는 감모로나 약물이나방향물의 자극이심할때입니다 하여간 어른들은 코물이비강에커류된감이 잇슬때에는 곳풀어바리는의자적 행동을하나 어린아이는단순이 본능그대로만 지내는때임으로 코물이흘너 입으로드러갈지라도 그대로 두는천진스러운시긔입니다 그럼으로 이런때에 코맛이왜짯지 못하다면 이것이 과실이라면 어머니들의책임입니다 코물이는 코에차잇고인중에흘너잇스면

호흡 은막히고비문수위(鼻門周圍)에는자극으로습진(濕疹)진무르는것이라 말하게됩니다 그와동시에호흡은입으로대상호흡(代償呼吸)을하기위하야 입술을벌리고 잇게됨으로 입병, 목병, 감모등 여러가지병을노 들너가쉽고 그뿐아니라입을 식사시간이나 언어에필요한외에 무시로벌리고 잇스면 남이보기에 천치와가티보입니다 그럼으로 어렷슬때에아모교양을 못밧고 이버로장성한사람은 코가열녀잇서도 입은또무심필요인지 늘벌리고 잇습니다 이런것을 자긔역시호의는아니짓지만은 부지중에 습관성지보(習慣性痼疾)가되고만는것입니다 그런으로어머니되신이들은늘주의하야 애기네들이 스사로못할때는 자조씻겨도주고 차차키가커갈사록 조흔

습관 울길더주시다그도 중에만일감모로나 다른원인으로 코물이 만히흘때에도 곳이비인후과 권문의사에게 치료를위탁할것입니다 보통으로나오는 코물은 생리적이나 만일코물의빗이 고름가티 변하거나 혹은피가 석겨나오면서냄새가 낫부게날때에는 반다시비강에급성이나 만성염증이 잇슬때임으로 이러한때는 될수잇는대로 속히치료를 밧는것이고생도덜되고 짧은시일에 귀엽게고치게됩니다 만일염증이 지속할때는 부비강에까지 염증이만연되야 예컨내 상악두염혹은상악두축농증(上顎竇蓄膿症)을이르키기도쉬웁고 비강내에는 염증청

자극 으로갑개골(甲介骨)이다는것이 비대(肥大)되여서로의염증이다업서진후라도 여원이 코는막히게됩니다 그럼으로 코가염증만으로코가막힌것은 약물로만도 잘고칠수잇스나비강점막(鼻腔粘膜)이비대된것은 반다시 수술을하지안으면고칠수업게되는것입니다 만일수술을일반치 코가막힌다면 큰문제입니다 호흡이잘통치못하고 두통이심하고 음식이변하고 혹은귀도먹어서 보기에는 어리석어질뿐외라 리둘만히쓰는 트별히 공부를하는이들은 매우고통을 밧게되나니이러한 병인(病因)는 경과를잘모를때는 흔히부르는 신경쇠약(神經衰弱)이라고 락심하야 공부나무엇이나간에 중도에패하는이 종종잇습니다 혹은그원인이

코에 잇슴을알고도양자로나부모들이예후(豫後)를염려하야 수술을 못하고그대로지나는일도만습니다다수술은불론 어려운것입니다 아모리 아니압퍼도 륙국소마취를충분히할시라도 긔계를대서 살을베히다는 그것에 정신이흥분되는것만도 용이히 생각되지안습니다 그러나 전신에미치는여러가지영향과 또는그대로 두어서 그경과가 엇더케중하여질것을잘리해할이 장래를위하야 가장필요한입니다(계속)

幼兒養育上明鑑

처음의젓은 엇재서탁한가

안나와도작고빨도록하십쇼

어린아이가출생하야최초로나오는것은 대단이농후(濃厚)한것입니다 이것은 엇더한관계냐하면 어린아이가 출생한지얼마되지못하면 젓을빠는힘이 굿세지못함으로 어머니의 젓을조금만먹어도영양(榮養)이넉넉하도록자연적으로되여잇는것입니다다그래서 보통의젓보다도 농후하야소위유백색(乳白色)이아니고누른빗(黃色)을띄이고잇는것입니다 이것을 우리들이말하기를첫젓(初乳)라고 하게되는 것입니다 그러면

초 유는얼마만한특질을 가지고잇는가하면 이초유에는 단백질(蛋白質)과 자방(脂肪)과 광물질염류(鑛物質鹽類)등이풍부한것입니다 그리하야 은괴잇는것이 영구유(永久乳)=보통(普通)의것보다도강한것입니다 그러고이초유는 태소변을 도읍는힘을가지고잇서서 이것을 먹게되면 자연적으로 작용(作用)을하야배작용(排作用)을이르키게됩니다

영 양분이우에도 말한것과가티 풍부한동시에 『카로리ㅣ』도풍부한것입니다그리하야얼마먹지를아너도『카로리ㅣ』의효과가잇도록되여잇는것입니다 즉발하자면 자연적(合理的)으로되여잇는것입니다그러고초유가 나오는기간은 매개로일주일간이나 이주일간으로써 그후부터는

성 숙한열유가나오게되는것입니다 이때가되게되면 어린아이의신체도 그것으로 야만조케발육하야가는것입니다이초유가 나오는것은 산후(產後)삼일경부터입니다 그런데 만일산후삼일이 지나서도 초유가나오지안는때에는 엇지든지 힘을써서 젓을어린아이가 빨도록 어머니되는이는 하시는것이 가장필요합니다 그러케하면젓의위선(乳腺)이자극(刺戟)을바더서나오게되는것입니다

변동이만은 어린아이의체중

살빗이누른것은병이아니다

출생한 어린아이들이 대체로그 체중은 얼마만하며 그후변동은엇더하게 이는키면서 생상하게되는가 어머니되시는분들은 한번아라두실만한 컨이라고하것습니다 갓난어린아이들에게잇서서 남아(男兒)는 평균삼천삼백『그람』이며 녀아(女兒)는 그보다는 가벼운것입니다 그런데나온지 삼일째이나 사일쯤되면

모체내 에서먹고잇는조건 기타여러가지관계로 백『그람』이나 이백『그람』가량이 주러지는것이 산아에대한 보통의 상태이라고하것습니다 그러고 우유(牛乳)를먹이여서 양육하는 어린아이는 어머니의젓을먹이여서 양육하는 어린아이의감소률(減少率)이

대체로 만은것입니다 그리하야 오일경부터는 다시금체중(體重)이 늘게되는바 구일부터십사일경이되여서는 출생한그때와가튼 체중이되게됩니다 그러고 그후사개월이상을 경과하게되면 출생한때에비하야 꼭배(倍)가량이 늘게되며 만일년이되면 삼배가량이 늘게됩니다 그런데 감소되는것은 생리적현상(生理的現象)으로 별로이근심할바는 업는것입니다 그러고생후

일주일 경이되면어린아이들이 그룸는피부(皮膚)가 누른빗(黃色)으로 되고마는것입니다 이러한것을처음으로보시는 초산부(初産婦)에서는 이것이큰병이아닌가하고 걱정을하게되는바 이것은 갓난어린아이들에게잇서서 빗의변화를 이르키는것으로 이역시병은 아닌것입니다 어린아이들의 칠곽텐드」이상은 우에말한현상으로서 심한아이는몹시

누렁케 되는경우도잇습니다 그러나대개로 이주일가량이지나으게되면 자연이 나어지게됩니다

조그만舞姬 카페ㅣ『파리』에서그날 그날충으로나리가든요조그만딴서ㅣ가일략련돈의『사보이』좌에서대인긔를집중하고잇는 그가뎐한포ㅣ즈

교문을나서는재원들

그들포부와감상

장차무엇을할것인가

京城女高……籠球選手 洪福順孃

작년도조선에서 개최된『오림픽크』대회에서롱구(籠球)의강렬 케일고녀를 어렵지안케 물리치고명예 스러운우승을 하게된경성녀자고등보통학교(京城女高)의롱구팀 가운데에서 가장활약을만니하면서 일홈을 날리고잇는학생이 졸업을하게 되엿스니 그는 금년십육세로서 경청을생인홍복순(洪福順)양인것입니다 홍양은공부에 잇서서도 금년도구십명졸업생 가운데에서 별로히빠지지 안는동시에 농구선수로서그는 부속보통학교를 졸업하고입학하는일학년때부터학교의건책임을굿센다리와민활한두팔에맥기여가지고이래거듭대회마다출전을하야됨은운동상에서조선녀자로서이조금도손색이업시활동을 하게되엇던것입니다 홍을교북동(橋北洞)자긔집으로방문하니 홍양은 쾌활난태도로왕방한긔자를 마커주며 다음과가티말하게되엿습니다

『네 제가롱구선수로서금년까지출전을하야 펵유쾌이 생각하엿다는 예임은 작년 『오림픽크』대회에서붙보녀자로만조직된케일고등녀학교를줄녹시칸것이 제가중학생 시대의가장깃거운 싸홈이라고 하겟습니다』 하며 홍양은 그때의깃거운그것을머리속에연상하는듯

『대회에서 불쾌이생각하시든일은업습니가』

『여러가지로 만습니다 그중에도가장불쾌한것은 일본 선수와조선선수가 서로시합을 할때에심판이잇다금불공평하게하여주는점이라고 하겟습니다』

『운동선수로조선가정부인들의 체격을 엇더케생각해보신점이잇습니가』

『네 일반적으로조선부인네의체격은 외국사람에게 비하야대단이 조치못해요 그럼으로 조선의 부인도 엇더하든사운동에힘써야만되겟서요』하며 안방에안즌 어머님을힐끈보는것가태엿습니다

『학생시대에 엇더한방면에취미를가지시엿습니가』

『무론첫재는 운동방면이라고하겟습니다 그러고 둘재는문학방면의독서를읽고잇섯습니다』

『졸업후에는 엇더한방면으로진출하실작정입니가』

『네연습과(演習科)에 입학을하게되엿습니다』

『연습과에 입학하신것은엇건원인이십니가』

『볼다른 생각은 업습니다 연습과는 일년이 졸업되일인반큼압흐로 교육방면에 종사를하야서 배움에 굶주린아동들을 가르치고저 합니다그러고 틈틈이운동을 계속하려고 합니다』하며 홍양은미소를띄이는그얼굴에 힘인는빗이떠도는것가태엿습니다(사진은홍복순양)

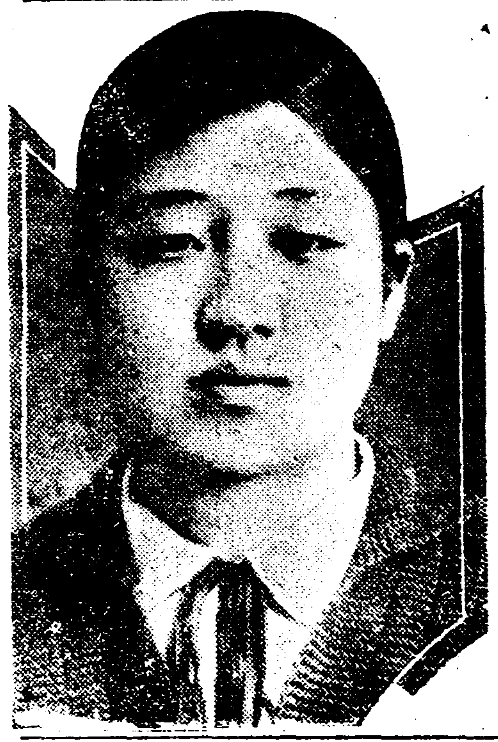

海外뉴ㅡ스

結核注射로 嬰兒 七十六名死亡

【뤼벡크】獨逸郵聯合郵信】 一九三○年當地病院에서嬰兒二百五十三名에對하야結核病의血淸注射를施한結果嬰兒七十六名을死亡케한事件은當時歐米全士의醫學界를聳動케하엿는바 其事件의審理는最近終了한 同病院長의데에케ㄹ敎授는二年 ... 院의 『아롯데이트』博士는一年三個月의禁錮刑을宣告되여 『쿠두쓰』敎授及看護婦長『안나·쉬두쓰』女史는無罪로되엿다 此注射는有名한 佛國의科學者 『카두멧트』氏의發明한 所謂『카두멧트』劑인바 專門家의調査에依한즉 惡劑의原因은直接注射方法及其後의方法等에對하야 適當한注意를게르게한外에 注射하기前에動物試驗을하지안코 그이라고한다 右結果一九三○年四月에注射된 嬰兒二百五十三名中七十六名은死亡하고 其他도多數가 重病이엿든醫學界에 論旨는 不祥事를惹起한것이다 前記『데이케』敎授는 結核病의 權威로서알리고잇든반큼 世間의『세케이』은의죽엄에對하야 同敎授는嬰兒의죽엄이藥劑에依한것이아님을 證明하기爲하야 自己의身體에도 注射하야보앗다 또事件의審理에當한 檢事夫人을죽게하얏다는理由에서特히 此事件의審理에힘이드럿다고한다

新市少年會 一週年紀念式

【新市】 평북신시(平北新市)소년회(少年會)에서는지난십삼일에 창립일주년긔념식을 본보신시지국(本報新市支局)이층에서거행하엿습니다 (사진은新市少年會員一同及指導者)

식상정가

지금부터홍역이 대단이류행(流行)되고잇는바홍역이유행되는때를 물보게되면 걸안해가잇고중안해가잇서서 격연하고잇다고합니다 그런데금년의류행하는홍역은 중한것이라고 합니다 그럼으로 어머니되시는분들은 미리예방에 노력하지아느면 안되것습니다 금년의홍역은특히 한살가량밧게 안되는아이들에게 침범하는일이 만음으로여긔대한예방법(豫防法)으로서는 어머니자신에서 이십『그람』내지삼십『그람』의혈액(血液)을취하야 어린아이에게 주사(注射)를하야두면 년가량은효과가 틱틱하다고합니다 그러고만일 걸닌다하드라도 속히경하게나게된다고합니다 다지금까지 어머니의 혈액을 주사마즌아이는한사람도 죽은일이 업다고함으로이방법을취하시기를바랍니다

世界奇聞

사십세과부의 첨단적인행동

남자들을놀기위하야 아이잘낫는다고평게

영국의『구라데이스·바ㅣ스』라는녀자는 금년마흔네살된 과부로써 지금부터십이년전부터 열두해동안을두고서 수틀네아이에대한허위(虛僞)의출생신고를케출하엿다고하야 얼마전에 재판을밧게된 그과부는 일년이개월이라는 감옥생활의 선고를밧게된것입니다 그럼그는 무엇을위하야 그와가티 열두해를두고허위적으로 신고를 하엿는가! 여기에는 한가지의 이야기가잇스니 그것은 다른것이아니라그동안는 남자들을속이기 위하야그와가티 하엿다는것은 볼범반 안사실이라고 하것습니다 그런데허위적으로 출생신고를할때에는 반듯이다른곳에서 어린아이들을어더다가 어린아이를 나은척하고 신고를하고하엿는바 이것은단순이 위에도말한것과가티 남자들을속이여서 남자들을 자긔손아구에너어서 조금도노치를안코 몃칠동안씩 맛다고합니다 그러나 그녀자는자긔가히망하는대로 마음대로 되지못하엿다고합니다 그런데그녀자는 일천구백십일년 으로부터 작년까지에소아학대(小兒虐待)절도(竊盜)수상스러운장사등으로 처벌을밧게되엿는바 과거십이년간에 사생아중에서 여섯아이는 사망케되엿는바 이것도허위적으로신고를하엿다고합니다참으로세상에는 듬은 녀자라고하겟습니다

라듸오 三月二十三日

午前一○時三○分氣象槪況各地天氣實況 十時四五分料理調理法日用品市勢 十一時五九分正午時報뉴ㅡ쓰 午後○時三○分謠和樂과和洋合奏 一時一○分家庭講座培材高普李鳳祚 二時一五分美容講座(日本語)女學校を出てから渡邊千代子 四時○分뉴ㅡ쓰公示事項 五時四五分라듸오體操職業紹介事項當夜順序發表 六時○分童話劇(下)(日本語) 六時三○分 英語講座(A) 七時○分뉴ㅡ쓰公示事項明日順序發表 七時三○分『괴ㅣ테百年祭記念』(A)講演 (B)(日本語)文學博士成瀨無極 七時五○分괴테의百年祭에對하야 獨逸大使도쿠홀포레치通譯日獨 文化協會主事도쿠놀군뎀트 八時五分朗讀 八時二○分管絃樂과獨唱(B) 八時四五分解說(A)日本語 九時○分라듸오드라마(A)(日本語) 九時三○分時報(A)氣象槪況各地天氣實況 管絃樂(朝鮮民謠集)指揮管絃團指揮徐龍雲

旋風時代 (129)

一等當選長篇小說 韓仁澤作 安碩柱畵

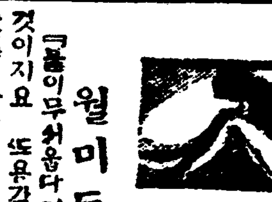

월미도(十六)

『돌이무서웁다기보담 공잇짠것이지요 또유감반을건이지요 만일업는사람들의마음이 저러케용감하다면 그러나엇어가는세상에서 살어가는사람이나 그런지 모노가 무골충들뿐이니가』 철하는락망하듯이 이려케말못을맷고말숭욱쉰나 볼은것 멍늑하게못고 구석눈을 그야말도 인산인해 이루엇다 소방대원들은분수히왓나갓나하며 진화에노력하고잇다 발와한시 안시간도 채못되여 변원식의별장은권소가되여 버렷다 『불길이 차차 내리는것을보니죄다 타버린모양이로군』 철하는 이려케발하며 침대에 불빛이 내리는것을보고것던 쓰러진다 그러고는안숨을『휘ㅣ』내쉬는것이엇다 철하는 변원식의별장이 컨소가된것을보앗시만 가슴속시원하게하던 가동가는불길이사라커가는것을보고 섭섭항을늣기엿다(中略)

『엇지하야 변원식의별장이 컨소가된것을보고 그러케락망을하십니가』 련숙이도 철하의거동을보고철하의마음이 지금엇더한자리에잇다는것을 반이나추측을하엿지만 철하의말이라도 한번더들어보것다는 욕심으로이러케물엇다

『그놈의 별장이컨소될것이야 예측하엿던바이지만 (뫼)재가두끼되지아니한것이 마음에부족하야……』

련숙이는그말에놀랏다 그러나그는철하의마음을상할가하야

『모다 불에타죽어버려야되지요 당신은 무엇을위하야 살려고애를쓰고잇소』

『…………』

『련숙씨는 돈잇는가정에서잘어낫스니 세상에대한애착심이강하겟사요 그러나 당신이만날 거사가 되여본다고합시다 그때에는 아마도당신도 세상을거주하고싶흔 생각이날것입니다』

련숙이는 아모대답할수도업섯다 대답할수도업거나와 한부로말하엿다가 신경과민이된철하의반감이나살가하야 못하엿다 어박에서 추잡분당하엿다가 변원식의별장이 불탓는것을과회로 돌어오게된것이니 모든거울수의하지 안을수가업것다 련숙이는 아모말도하지안코 철하의눈치만 슬금슬금보앗나

『웨대답이업습니가? 내말을 알어듯지 못하겟지요 그보다도 맛진사람의 허는소리로들으시겟지요! 돈잇는덕분에고생을못하여본몸이니가 그러케 불붙것도 당연하지요 그러나당신들이돈으로 마찬가지로 하로에하는것과 한쥐의밥도업서 쪼구린창자를 움켜안고 우름으로 세상을보내는사람도 만씁니다 나도그러사람중의 하나임니다 나도그러니가 그러한생각이 나지안늘리치가 잇겟소?』

철하는 다소흥분되어조로발을하나 그러나 전날보담는과도하지안엇다 련숙이는 아침해가 동창에오를때까지 철하의감정을상하지아니할정도로 여러가지이야기를하엿나 어제까지 변교장의황금을자랑하고잇던 화려한별장는 새만 앙상하게남어잇슬뿐이고여화가 연긔를 무럭무럭내고잇슬뿐이엇다 철하는 마음속으로 신긔하게생각하엿다 그러케만흔별장과가온틀중에 변원식의별장이불이난것을보면이상하게생각하지안을수가업섯다 철하는불붓흔뒤의 소식을알고십헛다 그것은 혹명순이가 방화나하지안엇는가 의심하엿던때닭이엇다 그러나소식을들을길이 업섯다 련숙에게서밧게 알길이업는데그도와줄을하지안코잇슴으로바개나가서알고오라고할수도업서공연한다음을품고 잇슬뿐이엇다

그날밤 철하는신문이오기만가다리고 잇섯다 변원식의별장화재긔사가 반다시 실니웟스리라고밋엇던까닭이엇다 철하가 침대에누어서 오늘새벽에일어난일을생각하고 잇슬때 문을열고들어오는사람이 잇섯다

『신문니 아직아왓소?』

그것은련숙이엇다 보고잠미에누 나는눈이올듯이니르켜걸터안즈니 아러케물엇다

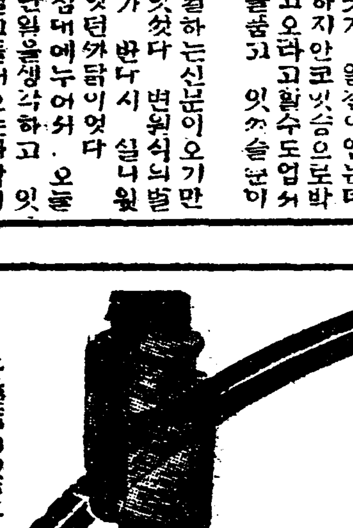

完全酵母製劑 (專賣特許) 에비오스

三十三日量 用量 一日三瓦(錠劑는一日六個) 粉末 一○○瓦 壹圓七拾錢 錠劑 一○○錠 壹圓參拾錢 (外에各種有之)

製造元 アサヒ・エビス・サッポロビール釀造元 大日本麥酒株式會社

發賣元 大阪市東區道修町 田邊五兵衛商店

株式會社 東京市日本橋區本町 田邊元三郎商店

各藥店에販賣함

EB. 166

純正酵母劑의偉大한效果

馬越藥學博士指導 橋谷農學博士監製 醫學博士百數十氏 全國醫家五千余氏實驗推奬

麥酒酵母劑의眞價는低溫乾燥法에依하야비로서實際的으로된다 卽酵母成分은熱에對하야매우薄弱한性質임으로製劑上에高熱을使用함은、酵母의生命인活性의酵素及『비타민』을破毁하게된다 이것이世上의만흔製劑의最大缺點이다。

大日本麥酒株式會社는多年麥酒酵母를研究한結果그利用方面에잇서、前記의貴重한物質의有效成分을完全히保存할수잇는特種의乾燥法(專賣特許)을發見햇다『에비오스』가只今醫界에서、洋洋한旭日昇天의勢力과、賞讚을널리하는所以는如斯히製劑된後에도오히려生酵母의成分을純正히保하는、唯一의活性酵母劑인때문이다。

虛弱兒와脚氣·母乳不足

發育不良兒、虛弱兒의만흠은『비타민』의不足에基因한다。따라서이런兒童에『에비오스』를服用시킴은가장必要하다。『에비오스』는多量의『비타민』과諸種의滋養素의綜合作用에依하야發育을向進코、體重을增加하야四肢、骨格、智能을圓滿急速이發達시킨다。

이와한가지로各種의脚氣(비타민B缺乏에因한)에如何히『에비오스』가卓越하게有效한가는想像以上이다。各醫科大學에서벌서부터『에비오스』를脚氣治療의最良의藥劑로使用하고잇다。

母乳分泌不足은催乳『홀몬』及『비타민』의不足에잇다。故로그런데도亦是『에비오스』는最良의藥劑가된다。『에비오스』中의『비타민E』는催乳『홀몬』의活動을促하야、不過數時間에豐滿한母乳를豫溢하게分泌시킨다。이迅速한效果는一試에依하야萬點할것이다。

胃腸·肺·肋膜의治療에著效

胃腸病、胃擴張、胃酸過多、消化不良等에對하야『에비오스』는完全한治療作用을發揮코、消化諸器管의作用을亢進하야、胃腸內壁의吸收力을增進하야、服用後三十分에、食慾은亢進하며食事는美味化한다。

滋養을攝取하는胃腸이、以上과가티急速이回復하는것은結核療法에對한大喜悅이다● 그뿐만아니라、『에비오스』는酵素와滋養素를多量이含有하야、生體의自癒力을高調코、體力과氣力을旺盛시키여、結核菌에對한抵抗力을旺盛케한다。故로、熱은階段的으로내리고咳는긋치며、血色은一段生彩를띄여진다。

安靜과『에비오스』의服用은現代結核治療의全部라할수잇다。

說明書進呈

三百餘關係作人 炊具負荷코登程

재판긔일삼월말일을압두고 洑稅問題應訴次로

【通川】 강원도통천 금란보(金蘭洑)의 보세(洑稅)를 중심으로소위보주인박유상(朴宥相)과몽리민 이백칠십여명 사이에 전면충돌이생하야몽리민들은보세를적극적으로 불납키로 동맹을한에대하야 보주인 박유상은 전긔몽리인 이백칠십여명을 상대하야 보세팔백여원을 지불케해달라는소송을 경성 지방법원에 제긔하얏다함과 또한이소송의피고들이 함흥지방법원 원산지청관할하에잇슴으로 경성 지방법원에서 원산지청으로 이관(移管)하얏다함은당시상세히보도하얏거니와 이제 이사건은과연 삼월삼십일일로 피고 이백칠십명에게대하야 삼월삼십일일오전십일시로 구두변론키로 작정햇스니 원산지청으로 출두하라는호출장이 래도하얏는바 이에피고들은 삼월삼십일일의 당일 출석을 위하야 삼월십팔일 금란리(金蘭里)공회당에모이여 대책을강구한바이제결의된대책을소개하면다음과갓다

◇三月十七日午後一時於金蘭公會堂

◇會集者 株洑里洞坪里民二十七名

◇決議事項

一、朴宥相이提起한訴訟에對한應訴할것

二、應訴함에잇서서川頭方法은元山外지徒步로하되自炊道具를携帶할것

◇三月十八日 午後一時三十分於金蘭公會堂

◇會集者 漁隱 松山邑 東亭 西亭 金蘭里의六個里七十四名

◇決議事項

一、朴宥相이提起한訴訟에應訴할것

二、應訴함에잇서서川頭方法은元山外지徒步로하되自炊道具를携帶할것

이리하야 이들은 속쌀(粟)두되 주전자한개 장작두개등의 자취도구를가지고 삼십일오전 구시에 동전금에 모이여 근삼백여명이원산지청을향하야출발하리라한다

龍山讀書會事件 控訴公判開廷

二十二日大邱法院서

【三千浦】 경남삼천포용산독서회(龍山讀書會)사건관계자중 일심에서 치안유지법 위반으로 체형언도를 밧고 대구복심법원에공소한정종주(鄭鍾柱)김학주(金鶴柱)두사람은그동안대구형무소에 수감되여잇섯든바 동사건의 복심공판은 이십이일대구복심법원에서손치은(孫致殷)변호사협석으로 개정 되리라는데 이제 동사건의내용을 듯건대 피고들이 소화사년구월경에 삼천포읍이홀리(耳勿里)등동신으로 동지청년수명이 사회과학 연구등을목적으로 용산독서회를조직하야 이래연구하야오든바 작년 삼일월에 돌발된 삼천포보통학교맹휴사건이 이러낫슬때 모씨의가택을 수색한결과 단서를어든당국에서는 동십이월 십삼일경에 관계자십여명을 일시에검거하고 십여일동안 엄중취조를한후 치안유지법위반으로 일건서류와함께 진주검사국으로 송치하야 긔소된여섯사람중 네사람은 일심에서집행유예로 나오게되고 긔그두사람은 체형을바닷는바불복공소한것이라한다

五十餘고무工 街頭行列示威

은행서긔계를차압하엿다고 警官隊와衝突解散

【神戶】 신호시용암구동정정(神戶市…)본고무공장(…工場)에서는 지난 십육일에 제삼십삼은행 춘일도지점(春日道支店)에게공장긔계와재료를 전부차압당하야 공장을 폐쇄하게되엿는데 직공들은 조선인합오십여명은 즉시공장으로들어가 공장주와 싸우는동시에 일방으로 은행과교섭하야오든중 십팔일오전십시에 쟁의단오십명은 렬을지여 번화한상업가로 춘일도통을지나 삼십칠은행에서지데모를하엿는데 도중에서 응원경찰서 경관과충돌이 잇섯스며 동은행에서도 쟁의단의 신천(新川)정정리가된 모다는 적지안은고롱거리가된다고한다

同情金品募集에 警察이召喚取調

【浦項】 연일군포항에서는지난십일에중국북만주에서죽어가는생명을근근이보전하여가지고고국을차저온사십여명의피란동포가 잇섯다 본적은 강원도인데이곳까지는 왓스나여기서압흐로갈 려비와 식비가업서서곤란한중에 잇는것을본 당지청년계씨는 당지유지에게로 단니며모집한동정금이 일백여원에 달함으로 그들에게 분배하야주고 본적지인 강원도로 돌려보냇다는데 이소식을들은 당지경찰서에서는 동정금모집한 청년모모를 소환취조하엿스나 별일이 업슴으로 곧방송하여보냇다한다

官尊民卑는痛罵코 府尹攻迫에滿場驚愕

『요보』問題로또大風波

【群山】 군산부회! 삼만부민의생활을 좌우하는 간칸으로써 료리한다는 회의이니만큼 부당국자와밋 의원제씨의 여러가지고심도 만켓지만은 동회의에 대한부민들의 기대도 또한 적지아니한터이다 그러면 소화칠년도 군산부 세입세출 얼마나되는 수입을가지고 어데케 운용할것인가?

歲入	一四四、○七二圓	經常部豫算高
	三六二、七○○	臨時部豫算高
歲出	一四四、○七二圓	經常部豫算高
	三六二、七○○	臨時部豫算高

이상과가튼 예산을가지고 지난 십오일부터 개막된 군산부회오 회부회의는 개막되기 얼마전부터 소화칠년도 신규사업중에 하나인

죽림부윤(竹林府尹)문제로인하야 부리사자로서도 이것이 통과되지못할가? 속에안진새 모양으로왜마음을 조릿거리는 모양이엿고 찬부량파가 대립되는의원들의신변을싸고도는공긔도매우긴장하엿섯다 그리하야방청석과 긔자석(記者席)에서까지이에대한만큼 주목과 흥미를 끌지 고보昇格오든중 제삼일인 십칠일에이르러 의외에도 장외(場外)에서사건이돌발되야 의장은 …

[illegible] 의도오이엿나 뒤를이여 김백룡(金白龍)서홍선(徐弼善)리공현(李鉉鐵)김서집(金瑞集)조선인의원케군이 순차로 이러나평소부터 가슴속에싸이고 뭉치엿든 현실조선에 모는 불평과모순을 드더 총공격을나리게되자 일본인의원들은 모다묵묵히 안저잇슬뿐이엿고 의장인 좌능부윤은 한숫한다는 소리가 이사건은다음에 조사하여가지고 잘-해결할터이니 그대로 회의나계속하자는것이엿나 말솜씨가 그다지 업지도안은 좌능부윤이 말일을 돌다서 그런부청의한 말을하던 슬티치는만무이다 자신역시 그편사람이니만큼 이문제를 우물주물북살식히자는데서나온것이 것시? 이에더한층 분개된조선인의원들은 월케히 책보를싸가지고 분보히퇴장하엿나 이순간 장내는 더욱소란하야 엇절수업시오분간 휴회한후 의장의원들을반류하느리고 제각기 분주하엿다 다시속회된후 하성군으로부터 정식으로 사과하는동시취

가되여도 조선인의원들의 거름자가 회장에비추이지안코 장내에떠도는 커긔압은 의인이맛찬가지엿나 그리하야 회를하느니마느니하던중에두시오분이나되여서김서집을제한외에는모다출석하야회의가진행되엿는데의안중에잇서일본인의원들이밧고차가격리병사(隔離病舍)신축문제로원안을찬성하느니불찬성하느니설게가잘되엿느니잘못되엿느니문제백출하던중리서(李徐)량군으로부터격리병사를도립병원(道立病院)안에두지말고적당한장소에다가독립으로두자는의견도 매우필요한말이지만은 사변혹은오년동안에 환자 한사람이나두워 사람이수용될가? 말가? 종래의실례를드러 한격리병사를 신축할 필요가업스니만큼 보다도 실시에잇서 격리병사를 차라리폐지하자는김형긔(金炯琪)군의주장에는만장이 모다 동배엿나 그리고공원확장(公園擴張)문제와농장이전오물(汚物)문제등도상당한시간을허비하야 여러면으로한번보와 자세한 설명에는 만장이모다 도취하엿스며 더욱이 서(徐)군으로 부터 관존민비(官尊民卑)의 관권만능(官權萬能)인 여러가지 실례와 총독부 당국에서 연초(煙草)전매소금(鹽)전매등으로 인하야 이러나는 각종폐해를열열히 부르짓고 겸하야넘우나자주적인 부윤의 태도를공박하야

일반의원에게 적지안은 『센세』이순(異論)을이르키엿다 이예록별방청석에서우욱커니안저잇든도내무부장(府內務部長)!하도엄청난다는듯이두눈이벌안간후동그레저서 무엇인지 칩북한가운데 생각하는것갓고 부윤역시 긔가막힌 태도가보이엿다 그러나즉 림누영을 찬성하는데는 은근이 조와하는모양! 그리다가 채결여부는 위원회에 일임하기로되엿는데 장차이문제가 엇더케될는지 상당히주목을끌고잇다 이문제에잇서 제안의장본인인 좌등구윤은 엇더케고 실현식히려고 설명의설명을거듭하며 이에대우고잇는 경상도쾌이나 떡해보이엿나 그런데 조선인의원들의

찬성하는의의는 중민구제로보아서 의미가 업지안다는것이다 부의원 전부이십이명중 조선사람의원은 수로보아 그들의사분의일밧게 아니되지만은 실분파맛케안하는건수는 오히려만은세음이다 그리하야 무엇이든지 조선인부민을 위하야서 모또독이면고 시설하라고 에쓰는것은퍽이나감사하다 그러나한번 도리켜생각할때 조선인촌락인 개복동(開福洞)송장동(松昌洞)가튼곳에도 사람살만하게 각종시설이완비되면 그곳서또다시 또기여나는신세가될터이니 이러니커려나떠매고잇는걱정은면치못할것인즉비것이 걱정중에 큰걱정! 산간노불(山間老佛)이나위인의

동상(偉人의銅像)모양으로해줄가야말만마데아니하고우두커니안저잇는유곽(遊廓)향정(向井)양군보(久保)양군같이 안마다거의빼노치안코차근차근이잡듯이 씨가하상양군은아조조혼메조가된다각금원산찬성이나 부르고안는이동(伊藤)군은원래빼밥나게성한노장이지만은 언일 감허서『오분간휴게』는 맛허노코 게지만 옛날에 이르기도 노장은무용(老將은無用)이라고! 엇제든이번군산부회는 질문공격의장동으로 매우 긴장된가운데풍우대작(風雨大作)!

作權整理憑藉코 作人에金錢騙取

드듸어농조원에발각되어반환 密陽孫舍音의行事

【密陽】 경남밀양군하남면 밀양성(密陽城)에서거주하는부호손 모(孫某)의 사음권씨는 근일일 반농가에서 소작할토지를 엇지 못하야날뛰는것과 자긔가 사음인것을 긔화로 자긔관할인창녕군장마면(昌寧郡丈梁面)일대의 소작인에게 소작권을정리하야 그정리비로 논(畓)은매두락에일원 밧(田)은 매두락에이십오전씩 삼십삼전식을 내라고하야 부당한금전을변취하는동시에 작권을함부로 이동하다가지난삼월사일에 창녕농조 집행위원박동(昌寧農組執行委員朴同)씨에게 발각되여준 엄중경고를밧고 먹엇든돈을즉시 내노앗다는바 반환을바든작인은 다음과갓다한다

具漢俊金一圓五十錢 禹燦夏金二圓五十錢 (下略)

松木私用햇다고 勞賃을不拂

매라든송목한개비를세고 長箭鰮油工場駭擧

【長箭】 장전운유비공장에서 로동하든김만수(金萬洙)는임금을 받지못하고며칠을 굶나못하야 전긔공장에쓰나남은 송목한개를때여 방에불을 노으라다가 맛침전긔공장감독에게 발각되야 도리여매앗긴일이 잇섯다는데 살수업서서 임금을 좀달나고 간구하엿스나 송목을 도적하여 간사람에게는 임금을줄수가 업다고 랭정한태도로 쫏차내보냄으로 할수업시도라와 버렷다한다 이소리를들은 일반로동자들은 대책을강구중이라고한다

禮拜堂建設코저 大阪同胞活動

建築期成會組織

【大阪】 지난일월전에이삼십년이월에재대판조선인야소교도들이 모이여 대판에는십사만의 우리동포가 거주하지만 아즉우리동포가 단사백명이 모범집회장소가 업음은 유감이니대판중앙지에우리의례배당겸니중의집회할만한 건물을 건설하겟다고 대판중앙례배당건축기성회(大阪中央禮拜堂建築期成會)를조직하여 한후 박상동 오택환 김영수 리원도(朴尙東、吳宅煥、金英洙、李元道)씨외제씨의노력으로지금 현금삼천여원의 의연금이 모집되여 고지도대판공심지인 남구일본교부근으로내정하고 빌번긔청회오택한(吳宅漢)씨는조선내지에 도라가 각지에서의현금을 수집중이라하며 그건물은삼층양옥으로 건축한다하니 불원간 그건물신축이실현됨을따라우리들의집회장소에다소편의하리라

光州女高普 『바사』會

【光州】 지난삼월이십일오전십일시부터 광주 녀자고등보통학교에서는생도제작수예품전람회(生徒製作手藝品展覽會)와 『바사』회를개최하엿는데 자수(刺繡)편물(編物)재봉(裁縫) 조화(造花) 화장품(化粧品) 등을진열해노코 그를상려하며 휴은(?)염매(廉賣)도하여다수인사의래참으로성황을일우엇다한다

高原雲谷面에 棍棒强盜出現

【高原】 함남고원군운곡면(高原郡雲谷面)에는 지난육일밤에동면주재소관내 (同面駐在所)관내인조명윤(趙明允)씨집에곤봉을가진강도(强盜)삼인이 침입하야 현금백원을 강탈하야 갓다는바 이급보를 접한고원경찰은즉시로 비상선을 느리고범인을엄탐중이나 아즉 체포하지못한모양이라고한다

麗水地主會解體

【남청서천원밧고해산】 殘額은靑年會에寄贈

【麗水】 전남려수(全南麗水)의 농민지주회(農民地主會)는제작년남청건(南靑建)당시남청회사의 부정당한 토지매수(土地買收)에 항쟁키 위하야 조직되어가지고반흔함야약을하여오든중 려수토지매수에 완강히 거절하는사람에게는 동회의한 토지라도 그가격을찬견더주것과 또는 다음에폭로되엿음으로 문제는 다시수습하기어려운상태에잇섯는바지주회에서는 최근 려수군소령(郡守鈴木)씨의알선으로인하야 전긔남청회사로부터일금천원을바든후여러가지사정에투쟁을계속치못할것을 각오하고 지난십칠일오후일시 총회를 개최하는동시에전긔 일천원금은 삼년농안쳐처치되엿든제반비용을지출하고나머지구십삼원은당지청년회 도서부(靑年會圖書部)로긔증하고회장조내언(會長曹乃彦)씨의 지주회해체선언이잇슨후동오후네시경무사히 산회하엿다는데 긔증을바든 청년회에서는 감사함을말지안는다고한다

解顔水利組合 工事人夫慘死

【住所姓名未詳의閑散勞働者】

【大邱】 경북경산군해안수리조합(解顔水利組合)에서는십일일오후사시경 공사중 인부한사람이흙차에 흙을반재하고 운반하든중 급속도로진동하는 흙차에떠러지어 궤도에 걸처넘게되자다음에오는 흙차가 정지할며유도업시 치여텀리한 선혈을토하고 즉사하엿는바 그로동자는외시에서 품파리를와서 그가터되엿슴으로 주소성명조차 알수업다고한다

饑餓로浮黃쓰레 撤家逃走가九割

남어잇는이들생로가막연해 淳昌郡雙置面窮況

【淳昌】 전북순창(淳昌)지방은작년의 밀보리흉년과 살인적불경긔에 게다가 악독한채귀의독수에 쪼저가는 농민층의생활참상은춘궁과맥령(麥嶺)을압두고 너머나참혹하며 몰여다니는거지(乞人)수자가 그리면을여실히 증명한바다 전군일원의생활상태는 총괄적으로 더말할여지가 업거니와 동군십이면중에서도 생활난이우심한 지대는특히쌍치면(雙置面)이라는바동면내에는 못닉어서 부황난자와아사자가 속출한다는데 금년중으로만 벌서철가도주가 칠십여호에달한다하며 전가족 ㄷ 그대로두고 가장들은 채귀그들에게 알어서처분하라는듯이(記者註)

억귀(餓鬼)에게씩기는분자(分子) 가족도몰으게 봄반도주하야 행방불명자는 면당국책임계에서도 그수효를알지 못하야 처리상 실로곤난이라하며 전면십구(區)중에 겨우생활을부지하여가는자가실로 월월에불과하다는바 아즉도 맥령에 당하기까지는 시일이멀게남어잇는 춘궁에서 허덕어리며 생사가갈차엇지될는지 전반적으로 전도가막연하야 남어잇는거주민도 류리자가 뒤를이여속출할것으로 일반민심이 자못흉흉하다고한다

小學生끼리格鬪 同侔를亂刺危篤

【량반에게욕한다고한데분개하야】 可恐할封建因習弊害

【安東】 철모르는소학교생도들이 량반상놈이란 봉건계급의식의 충돌로 단도로써 동무를찔러자하야생명이위독한사실이발생되엿다경북의성군단밀면송암동일구(義城郡丹密面松岩洞一區) 김봉명(金云龍)(一五) 김홍록(金興祿)(一四)은 현재단밀 공립보통학교 사학년생으로써 지난십일일 오후네시경학교에서도라오든중 한학교삼학년생인송암동(松岩洞)리구덕보(李九德)(一三)리준보(李俊輔)(一四)의 장남 리구덕(李九德)(一三)과 언쟁을 하다가 서로에어온바 김홍록의집보담은 량반이라는데 상놈이 량반사는 동리를 욕한다는것이 분하야서 하자 피해아동은 소학생이면서도 미 피의아동의동리를 욕한다는것이 분하야서 칼로써여러개소를 난자하여 위험 동이미장가들갓고 그 부모에게 피해아동은 너덧되도 두삶나되하야 이삼개소에 송상을 임혀피해아 완연으로 다소흥녹이론나 관골상부와 등어리등고외 신부려십여개소를란자하여 원 돌연이 이번일이 완연으로 다소흥녹이론나

는데 그영향이 아동들에게도미하야 계급적 불평을바더 왓나 해아동의 부모는 소위 량반이라 하면 피해자의 부모에게 아님으로 피해자의 부모에게 명이위독하다는데 이제 그와가든사태가 니러나게된 원인에대하야 탐사한바에의하면 동리가 하야 탐사한 바에 의하면 에 동리와 소구라하엿다 고한다 그래서마 존것이 분하다고하야 평소에도 계급적 멸시를밧는것이 분하야 그와가티 칼로써여러개소를 난자하엿다고한다

達城公園에 疑問의屍體

경찰은병사라고발표하나 被殺嫌疑도잇서

【大邱】 십구일오전칠시경대구신정조양회관(朝陽會館)뒤상에사십여세쯤되여 보이는 남자의시체가노혀잇는 것을 부근사람이발견하고 대구서에 통시하엿는바대구서에서는서미(西尾)경의들시켜검시한 결과 주림과 피로로죽은것이라고발표하엿는데사망한 장소가 공원인것을보아병사인지 혹은 피살인지를 차저서신음하다가 죽은것인데 그렁치도안코 또일설로는 힌명주수건으로 목을매엿다는 말도잇서혹은피살이나안인가하는말도잇다고한다

라자한것이라하며 두아동은 모다우둥생이라고하는바 피해아동의금쓰러한 정상과 그당시의의복등처참한 광경을볼때는실로 나어린 아동끼리의 소위로서는

四十三萬圓의 護岸工事計劃

사월하순부터착수되어 平壤窮民救濟事業

【平壤】 평양토목출장소에서는 평양대동강대안선교리(船橋里)에궁민구제사업의일부로 총공비사십삼만원을 투입하여 저수호안공사(低水護岸工事)를시행하기로되엿다 동공사는 호안을주요시하는외에주운(舟運)도고려하여 제방회사압해서 하류강안매립에 사용케하엿다 출장소에서는 월사간 십일평、十五坪)의 사(土砂)를도레-자(토로퍼올려약二천미돌사이에걸이밀쳐의 [시-드파일]를(혹은고강중에서도 비중임으로 사월 하순경부터는 공사에착수할예정이라한다 와노무항정선(櫓付抗打船)을준 甲)의채취능력잇는『도레-자』

二百餘圓公金 橫領코高飛遠走

영일군장거면회계서긔가 警察은犯人을嚴探

【浦項】 연일군장기면사무소(迎日郡長鬐面事務所)에서회계서긔(會計書記)로잇는모(某)은 노하게 되자 그자는그만종적을 감추엇슴으로 경찰은 그사실을 알고 사방으로 행방을엄탐중이라 공금을 소비하게되야 사실이폭로된다한다 금월 초순부터 이백여원이라는 [illegible]

檄文事件嫌疑 十名無事釋放

【北靑】 지난삼월일일미명을 긔하야 북청군거산면(北靑郡居山面)등지에서 격문다수가산포되엿다함은 당시보도한바어니와 전긔 사건으로 횡년다수가검거되엿 다함은 당시보도한바어니와 엄중한취조를 그범인들은 이래 엄중한 취조를 맛치고 지난이십일에 이르러전기중의 십여명은 무사히석방되여 각기 귀향하엿다고한다

丹北公普校認可 郡守도努力言明

【安東】 경북 의성군 단북면(義城郡丹北面)에서공립보통학교긔성회를 조직하고 활동을개시하엿나 함은 이미보도한 어니와지난 십일농긔성회의 위원리승호(李承鎬)、리홍석(李洪錫)삼씨는의성군수에게 인가문제로 교섭하엿든바 군당국에서는 면민이 부담한 일천오백원이 현금으로써 적립되면속히인가되도록 노력할것을 언명하엿슴으로 동회의활동은 면민부담금 수합으로 전력을집중하야초사를관철하라라한다

波瀾重疊하든 高普問題再燃

유도진흥회열고갑론을박쓰레 郡民大會開催決定

【安東】 과보=십년이란장구한시일을 경과하면서 가진파란곡절을다격고오든 안동고보(安東高普)는 그동안 유도진흥회(儒道振興會)에서 년년이천원에 갓가운 경비를소비하면서 고보사무를 취급하야 지금이십만일천을 떠이섯십만원오십오원(?)의모아노코 고보되기를 고대하고잇는중 작년삼월 경북도평의회에서 실업교결의 대두되든것을고로 일부책동배들은 명칭농을 개시하야 일시고보는 무망상태에 회하고잇든중 지난삼월십칠일오전십일시 안동군청 회의실에서 유도진흥회리사회(儒道振興會理事會)를(高普事業을爲한會合)를개최하고 금년도예산안을 통과식힌후 일단휴회하엿다가 오후한시부터 재개하야 각리사들은 실업교운동배들의 악수단을쓰가면서 혹은 위협적언사를 롱하야 강제로 날인을구하엿다는 사실을들어 일시는매우긴장하엿다 한 공긔가커버리드중 고보실업을 교문제로 갑론을박하다가결국군민대회(郡民大會)를개최하야 결정하기로하고 군민대회개최방법시일등은 안동군수에게 일임하엿다는데 회긔는 래월상순경이될듯하여 내외일반인사는 이사건의권개에만흔주시를하고잇다한다

三、水利組合設置適地方調查補助件

知事巡視期會로 慶山邑民의陳情

【慶山】 경북경산읍유지(慶山邑有志)일반은본월십이일경북김서규지사(慶北金瑞圭知事)경산순시를긔하야다음과가티세가지의진정을하엿다는데일반은동지사의금후의태도를자못주목하고잇다한다

一、慈仁淸道開鑿外道路를三等道路로昇格件

二、慶山河陽連絡開鑿新橋架設件

高原饑饉救濟會 同情金品이遝至

【高原】 함남고원군고리근민구제회에지난십칠일까지동정하여주신금품과 방명은 다음과갓다는데 그중읍내신정리 천주교야학회남녀아동(邑內新井里天主教夜學會男女兒童)들의동족에의눈물저운동정금에는갑감격을바지아니한다고한다

新井里夜學會兒童金五十三錢 鄭在舜二圓 朴重植一圓 金 丙洙一圓 孟泰裕二圓 金大 成二圓 李澤臨四十圓 金兌 秀一圓 金揃秀四圓 金能秀 一圓 林炳漢粟一俵 鄭云道 三圓 洪云弼一圓 金羲俊一 圓 金光鍊一圓 金基鉄一圓 鄭文浩一圓 朴一龍一圓 李 鳳藤粟一俵 李鳳烈二十錢 李鳳律一圓五十錢 李生龍五 十錢 金昌彦五圓 尹南龍二 圓 劉泳龍二圓 金思彬四十 圓 金鎔秀一圓 金丙淳二圓 朴熙直粟一俵 張明河五十圓 李承龍金一圓 李濟鶴金三圓 李東煥金一圓 沈得河金二圓 尹達衡金五圓 裵興源金四圓 金隆斌金五十錢 裵龜鉉金二 十圓 金演郁金二圓 蔡弁勳 金一圓 蔡宗業金五十錢 朴

地方瑣信

大川 一定한住所가업시行商飮食店을하는金一家寃李姓女는新請屈備女라는洪翊洙 申順愛를다리고달나며衆賓先으로시키되 萬一花代三圓을現金으로酬收치못하게되면이를假金으로追加하고외상숨、삽드까是假金으로追加하야可憐한두女子의몸갑은日就月將이라고……

◇ 그리하야事實은舍부고怨痛한事情을널리하소연하려魔窟根據地인周浦를떠나서大川忠南旅館에그두女子가留宿中이란다

◇ 色반아니라無道한金一家은洪翊殊를修養女입도不拘하고今春以來로세차례나무슨手段을부렷든지咸邱外지하엿다하야그의妻李姓女外지두졔집과한가지로金一家을배척코자그역시忠南旅館에留宿中이라고……

地方各學校

卒業式消息

光州須彼亞女校 십팔일오전십시에 제십삼회 졸업식을 당교강당에서 김야곱씨의 사회로거행하엿다는바 졸업생은이십오명이라하며 졸업생중으로 상급학교지망생이십오명、취직사명、가사네명등이라한다

地方人事

▲金圭鍋氏(殖産銀行安州支店長) 新任人事次去十七日本社安州支局來訪

▲帆足長藏氏和順檢察署在職中今般康津檢察署轉勤人事次十九日本社康津支局來訪

會寧書道展

【會寧】 오는사월삼일히 녕회란사(會寧)에서 시묵회(詩墨會)주최로전회녕서도전람회(全會寧書道展覽會)를개최한다는데 일반서도가들은 본월말일까지 출품(出品)이잇기를바란다고한다

藝香金一圓 潁道永金二圓 李龍燮金一圓 累計金四百五十七圓五十三錢 粟十四俵一斗

讀者慰安映畫大會

時日 自三月二十二日至二十三日 (每夜午後七時半부터)

場所 郭山驛前 (九加彌五工場)

主催 朝鮮日報郭山支局

第一回水原力技大會

時日 四月二日午後八時

場所 水原劇場

主催 中央體研體育班實演

朝鮮日報水原支局

水原保健拳起登山會

全朝鮮名唱大會

日時 四月廿日廿一日廿二日三日間 (午後七時부터)

場所 市內 團成社

會費 階上一圓階下七十錢(本報讀者各等割引)

出演 京城、漢城、朝鮮、漢南、大邱、群山、元山 仁川、平壤、海州、光州各券番妓生百餘名

肱演 李東伯、金昌煥、白占奉其他全鮮名唱等多數

主催 藝讀會

後援 朝鮮日報京東支局

日本一 富士 覇王號 富傳號 自轉車

製造 大日本自轉車株式會社 發賣 株式會社 日米商店 支店 東京、大阪、名古屋 福岡、京城、台北 京城支店 京城府黃金町

耐久無比 鬼タイヤ

株式會社 日米商店

自轉車・リヤカー・三輪車用

奥地到處의匪賊 不可形言의暴行

원주지엔도저히돌아갈수업서

撫順엔避難民尤增

【撫順】 일전무순고산둔(撫順古山屯)에서 마적이동포십삼명을인질(人質)로 잡아갓다함은 긔보한바와갓거니와 그후수다한금전을주고 노여왓는데 지난십七일에는 무순현갑포가소방둔(撫順縣甲布街小方屯)에 비적(匪賊)이백여명이부락(部落)을습격하야 재물을강탈한후 그곳농민동포 리찬복(李贊福)(三五) 김준학(金俊學)(四五) 김봉와(金奉…)로 붓들어가고 리찬복에게는가지고잇든 약간의금전과 입엇든옷을빼앗고 노아주고 두사람에게는대양이백원(大洋二百元)식을 요구하엿스나 빈한한농민이라 그런거대한금전을 주지못하여 그들에게몹시 매를마자중상을당하고 그잇흔날노여왓스나 또 십이일에는 한녀자와 그외두사람이 역시무지한 비적에게몹시 구타를당하야무참히중상을당하고 피난하야 병원에서치료를밧고잇다한다 사방에산재한 비적들은 간곳마다 이러케무지한 행동을하기때문에 일반공포에차이어 오지(奥地)에 피난민이 오지원주지로 돌아가기커녕 시가로 피난하는동포는 날로증가할뿐이라한다

莊河縣의馬賊隊 彈丸四萬發掠奪

시가지를완전히점령한후에

氣勢가漸次旺盛

【安東縣】 지난십六일장하현 시가(莊河縣市街)는마적에게점령되엿다함은 긔보하얏거니와 지난 이십일 대고산(大孤山)으로부터 모처에 도착한데이착보고에의하면장하현 공서소재지(莊河縣公署所在地)는 료상남(遼相南)오란뎡(吳蘭亭)량두목이이솔한 천여명마적에게 완전히 점령되엿다 최근봉천생(奉天省)으로부터정부현 눈쉬에보낸탄환(彈丸)사만발까지빼앗은 마적은 더욱세력이 왕성하야청외이십지리(外二十支里)까지사방으로 세력이 뻐치어 교통이두절되엿슴으로 그후의 정황은불명하고 피난중의경찰대급자위단(自衛團)등은북방팔십지리(北方八十支里)에서엄중히 방비중에 잇스나현재에가진 탄환은 수천발에 불과함으로결국 교전만한다면 도주할수밧게업나고 目下준비중에 잇슴으로대고산(大孤山)에서도경찰대와자경단등을 합한 약오백명으로외십지리까지 어렵을 파견하야령탐케하는동시 만일을 념려하야엄중방비중에잇다한다

安奉沿線馬賊團에 張學良密使派遣

밀시를보내어항일운동토록

各頭目大同集結說

【安東縣】 금번신국가에귀순한서문해(徐文海)부하의 말에의하면 최근장학량(張學良)은 안봉연선(安奉沿線)에 근거를 둔 채문요(蔡文耀)왕품삼(王品三)리자영(李子榮)리복권(李福田)등철매(鄧鐵梅)와 대도회두목강진동(姜振東)등에게밀사를 파견하야 안봉선각역급수비분견대(守備分遣隊)경찰관파출소와각지공안국(公安局)을습격하는동시『항일(抗日)』운동을개시하라고 잇다고한다 이에대한경계는 상당히 요하는모양으로지금등철매(鄧鐵梅), 봉황성(鳳凰城) 주력부대 사백명은 봉황성(鳳凰城) 저일구왕가구(王家溝)에 집단하고 잇스며서 일본수비대의이동을 주목하고잇서 본월중에는 봉황성을 습격한다고한다

옵바차저가다 汽車에轢死

십우세처녀

【金泉】 원적을경남거창군북상면갈계리(慶南居昌郡北上面葛溪里) 림문순(林文順)(二〇)이가 대관에가잇는 자긔의 옵바를 차저가려고 지난이십일 ...

法廷에나설 殺夫魔女

잠든남편살해하고우서

【平壤】 곤히잠든남편을작도로목을잘라죽이후 김천역(金泉驛)으로달아나다가 김천역(金泉驛)에서 기차가 지나가는것을보고 급하게 뛰어들라고하다가 그만실족으로 떠러져서 두손목과 한편다리하나가 단절이되어 무참하게도즉사하엿다

로목을잘라죽이후 시체와 가더한방울자고 깃버서 날뛰다가붓잡힌『그로데스크』한녀자의공판—룡강군지운면운리 (龍岡郡池雲面…里) 리문규(李文奎)의처정현녀(鄭玄女)(三二)는 다소정신 이상이잇든 녀자로일월구일 오전세시 남편이잠든틈을타서 작도로목을치어 죽사케한후피를 마시며 시데와한방을 자면서 방안에서 망소폭소를하다가 동리사람에게 붓들리엇든것이다 공판은오는 본다(本多)부장심리로 평양지방법원에서 개정되리라한다

五百兒童月謝 七百餘圓未納

두곳학교의월사금수상황

長津郡民窮狀의反映

【長津】 함남장진군(長津郡)의이개소공립보통학교작년도월사금미납이 칠백여원에 달한다는데하갈공보교(下碣公普校)에만 생도수이백팔십명에 오백여원이고 장진공보교에만 이백여원이라고한다 이모양으로 지방민들이 궁핍하여 월사금이 밧기지안어 학교당국이며 군당국에서도 여러가지로 곤난이만은 모양인데 압흐로 봄에는 더심하여질모양이다

舍人場大火

【舍人】 지난 정남순천군 사인장박양봉(順川郡舍人場朴陽鳳)집가작에서발화가되여 린접한 남보인후등인산당(後藤仁三郞)집까지연소되엿다 자세한발화원인과 손해액은 조사중이라고한다

胸部를强蹴 醉巡査가殺人

시체해부로타살이판명

加害者留置取調中

【洪原】 정원경찰서신건원주재소(洪原警察署新乾原駐在所)에근무하는순사리덕수(李德秀)는지난십이일 오후두시경에 그동리에사는홍태현(洪泰鉉)(二二)을이란사람과 한자리에안저 술을먹다가 사소한일로 언쟁이생겨 로차서 그자리에 혼도케하얏는바 홍태현의 압가슴을 구두신은발로 전기홍태현은 그것이원인으로 그날오후일곱시경에 드듸여 절명되엿다는데 피해자의 가족들은 즉시주재소에쇄도하야 가해자인 리순사를차컷스나 리순사는 이미몸을피하고 업섯슴으로 한동안큰소동을 일으켯다하며 경원경찰서에서는공의 허모(許某)를데동하고와서시체를검안하엿스나공의는무슨리유인지 사망원인을 명백히 선언하지안엇슴으로 그의가족들은 지난십오일함흥(咸興)에 와서 내전의사(內田醫師)를 다려다가 시체를 해부한결과 타살이 판명되엿다는데 가해자는바굼 에류치하고 웅과에서 도부검사 정원경찰서와 린근주재소에 응원을청하야 이십여경관대는 영 ...

公金領橫한前面長 畢竟警察에拘引

농학교설립긔부금등을횡령

鏡城梧村面長의非行

【羅南】 경성군오촌면전면장 오종윤(吳鍾允)(四二)은 (鏡城郡梧村面前面長吳…)의면사무처리에 관하야 각계의 비평이만튼바 사법권의발동으로 면장을 사직식히고 수일전 라남서에서 인치하야엄중한 취조를하엿다 이제그내용을탐문한바에의하면 그는다년면장으로잇스면서경성농학교설립긔부금일천삼백원을 횡령한 혐의가 농후하다고하고 그외에도여러방면으로 공금을 횡령하야 일반면민의원성으로서공금을 자곱기실도용서할수업다 고여론이 행은실로용서할수업다고한다

『不貞타는안해』의 潔白을證言코저

팔백리먼길을불고하고떠나

平壤法院外지온男子

【平壤】 평북강계군읍내면오부동 江界郡邑內面五部洞)리시항 李時恒)의처죄봉용(崔鳳用)(三三)은 방화죄(放火罪)로 이월이십사일 신의주 지방법원에서 징역오년 관결을밧고 평양복심법원에 불복공소중이든바 십팔일러 남편리시항은 강계에서 래양하여 동사건의 관선변호인인삼강(森岡)변호사를방문하고 공판에증인으로 출정하겟다고 자원햇나 최봉용의 범죄사실은 오년전부터 남편의눈을 피여가면서 동리노모(盧某)와 통의한 관계를매저오든중 작년 십이월부터 정부노모는동리작부(酌婦)김녀(金女)와정을이생기여 서피고를사랑해주지안케된것을 분개하여 일월이십일 작부김녀의집에 방화하여 약팔십원의손해를내엿다는것이다 안해의부정을분개하고 타도하는것이 보통사나이들의 십리이나 리시항은 도로혀부정한 안해를결백하다는 증인이되겟다고 팔백리의 먼길을 걸어왓다는것은 듯기엄지안은사실일것이다

사람의사이는 그에에러 서로소격하여서 서로 좆치못한감정을가지고지내왓다는바금후이사건의진권이주목된다한다 ... 치로무한일까지 잇섯다 는데 두해권에한 경찰서에서 순사로가중이다 피해자는 가해순사와맞 (遊部檢事)에리가출장하여취조

草原檄文事件 主謀學生檢擧

청소년이십명갓가히검거하여

策動關係를嚴探中

【新上】 두보=함남정평군상원면초원공립보통학교생도(定平郡長原面草原公普生徒) 등을 중심으로하고 이러난 초원격문사건(草原檄文事件)으로정평경찰은 십여명의청소년을 검거취조중이나 리면의책동관계에잇서서는 아직도 그럴듯한단서를 잡지못한 모양이라한는 긔보한바이와 지난십구일 초원주재소에서는 피신중의 격문범이모 머서장(旅代署長)의지휘로장원면상자리(長原面長者里)에숨어잇는 리순원(李舜元)이라는소년외두청년을 검거하야 이십일에 잠복해잇다는 정보를밧고 ...

定員百七十二名에 志願者가千餘名

大邱師範講習合格者發表

【大邱】 대구사범학교(大邱師範學校)의래년도강습과(講習科)입학합격자는 이십일발표하엿는데 지원자 일천오십구명중겨우일백칠십이명이합격되고약일천명은 락제되엿스며 그중일본사람은사십칠명이고조선인은일백이십오인이다

合格者姓名(受驗番號順)

尹甲祥(慶北) 金有文(慶北) 方台守(慶北) 李奇俊(忠南) 李世玉(忠南) 申斗楠(忠南) 盧稹煥(全北) 徐亨澤(咸南) 金東直(慶北) 美信鳳(慶北) 李操元(忠南) 河應沂(全北) 河神爽(忠北) 元永南(京畿) 金靑山(京畿) 黃鶴秀(京畿) 金琉燮(京畿) 鄭鎬應(京畿) 姜連永(京畿) 金甲俊(慶北) 權寧俊(京畿) 林洪培(京畿) 高在天(全南) 李慶瑞(慶北) 池有根(黃海) 車鏞初(平北) 金幸植(忠南) 趙敦成(京畿) 吳泳大(平北) 李同成(忠南) 金澤熙(慶北) 朴詩萬(京畿) 李鳳石(京畿) 金攻鶴(江原) 崔炳旭(忠南) 千珍煥(慶北) 李重日(慶北) 李性憲(忠南) 曹象鉉(京畿) 金盛植(忠南) 鄭在勳(慶南) 李秀千(咸南) 梁鉉源(咸南) 李應永(咸南) 李秉楠(咸南) 閔殷植(忠北) 鄭璂默(忠北) 宋君鏞(忠北) 權澤(忠北) 陳宇燮(慶北) 朱徹俊(慶北) 鄭仁澤(慶北) 李鍾河(慶北) 李在景(慶北) 吳潤洙(慶南) 李國魯(忠北) 李勝鎬(忠北) 李柱爽(慶南) 嚴在根(慶南) 李班雨(慶南) 梁永鎭(慶南) 李壬鳳(慶南) 沈男壽(慶南) 金麟鎬(慶北) 柳敬善(全北) 金漢澤(咸北) 金辰孫(咸南) 徐哲俊(咸北) 韓得豐(咸北) 田雨寬(咸北) 車學鳳(咸北) 李壽南(全北) 金鍾益(全北) 金榮珪(全北) 蘇秉敦(全北) 朴魯春(忠南) 金泰星(忠北) 朴淳益(忠北) 李如遠(全南) 金性圭(全南) 盧鳳殷(忠北) 盧柄岳(全南) 閔正植(忠北) 李賢雨(忠北) 鄭海圭(全南) 蔡宜植(慶北) 李允石(慶南) 金龍祚(慶南) 鄭德相(慶南) 張石在(慶南) 朴祥泰(慶南) 朴賢奎(全南) 金德勝(慶北) 李鍾琉(全南) 曹在千(全南) 劉泰白 山(全北)晋貞鈺(全北) 全圭烈(咸南) 金東奎(全南) 坰時昱 金貫順(全北) 李𦱶 金演旭(咸南) 金重 盧泰容(平南) 李 鄕(咸南) 高東鎭(江原) 崔 翼成(江原) 朴道攤(咸南) 呂 鏞寬(京畿) 張世徹(慶北) 鄭 相燮(慶北) 南廣瀞(京畿) 鄭 相權(慶北) 田容洙(慶北) 李 雲斗(京畿) 韓慶洙(京畿) 崔 政熙(京畿) 李孝德(咸南) 李 頴奎(慶南) 金燦奐(慶北) 金 睿均(慶南) 朴浩(咸南) 辛 以上

備考 入學志願者數千百五十九名 入學許可豫定者百七十二名

金泉에火災

【金泉】 경북김천대화정(金泉大和町)에잇는 대화관여관주인 에서 잡화상을하는 황재수 黃在洙)상점에서 지난이십일 오후두시경 가족들은 야소교회에 가고업섯고 누엇에 불이죵 쳐던바 그여히둔 석유등에화그가 떨치어그만발화가되어 상점에잇는 잡화품은거이전소되엿다한다

普光校卒業式

오는 보광학교(普光學校) 제이십일회졸업식을거행한다는데 오후칠시반부터는동교동창회주최로 음악동극회(音樂童劇會)를개최한다고한다

밤에 정평서로압송하엿나 전긔리순원은 초원공보졸업생으로 이번격문사건의 주범으로보와 경찰은 사건발생당시부터 수배하고엇는중이엿다 리면관계에잇서는 아직도 그럴듯한단서를잡지못한모양으로 계속활동중인데 이번사건으로 관후 십네명의청소년이 정평경찰서도 압송되여 취조를 밧고잇는외에 초원주재소에도 몃소년이 검거되여취조를밧고잇다한다

天氣豫報

비가올모양

高氣壓은滿洲朝鮮에擴大되엿는데그勢力이强하고黃河下流에는低氣壓이잇다全朝鮮은大槪天氣가良好하고靜穩하다明日은흐리고비가올모양이다

昨日 最高 九度 最低 零下四度

運動競技

諸般準備進行中의 水原力技大會

中央體研員一同出場

本社水原支局과 水原保健早起登山會共同主催로 四月二日夜水原劇場에서擧行할 水原力技大會는萬端準備가着着進行되야一般市民의期待는極度로沸騰되야가는中이다

當夜에는 朝鮮力技界의元勳徐相天 李圭鉉兩師範引率下에中央體育研究所員十餘名이出場하야 力技는勿論力藝 機械體操 體育舞踏 丁抹體操等外에其他體育에關한 全般的模範을行하기로되얏스며水原靑年中으로부터도 數種의丁抹體操와拳鬪對抗戰이 잇슬것이며 最後로 全水原力士相爭奪戰을擧行하야 入賞者에게는副賞品을授與하기로되얏다

京仁驛傳競走

四月三日午前擧行

朝鮮體育協會主催로 每年擧行하는第三回 京仁往復驛傳競走는 四月三日擧行할터이다

『코—스』는 京城郵便局前에서『스타트』하야 京仁街道梧柳洞驛 富平驛을지나 上仁川驛에이르러 그곳으로부터同走路를返還할터인데 一『팀』의選手는六人이라한다

驛傳競走가開催되면서 連年養正高普가 獨占하든優勝을今年에는 다른團體에서奪回하랴고目下猛練習中이라하며 參加에關한規定은 다음과갓다

【申込期限】 三月二十八日까지 選手氏名과所屬團體를明記하야 朝鮮體協事務室에申込

【員人數】『一팀』六人에補缺二人을認定

【出發場所】 午前十時京城郵便局前

【注意】 陸上聯盟에登錄한選手에限

法政3A全布哇1

法政大學招聘으로來日한全布哇野球團은 二十日午後二時부터阪神甲子園球場에서 水上主審下에法政大學과全布哇先攻으로對戰하야 法政은新進劉投手의好投로敵의打擊을 制止시키며三A對一로快勝하고 同三時三十分에閉戰하다

▲뺏터리(法政)劉—倉 (全布哇)비터—마이어

布哇	0	0	0	0	0	1	0	0	0	=1
回數	一	二	三	四	五	六	七	八	九	
法政	0	0	1	0	2	0	0	0	A	=3A

明大럭비蹴球團 二十八日入京

北島監督外卄一名

六大學리그戰에優勝하야 日本第一을자랑하는 明大럭비蹴球團一行二十一名은 北島監督引率下에 二十八日夜入京하야本町浦尾旅館에投宿할터인데 一行의氏名은다음과갓다

▲監督北島忠治 ▲마네저中川淸 ▲選手FW西垣三郎 松田久治 佐佐竹直義 山口和夫 淸人要人 柄齊 都志爾二 前田擧一 ▲HB 木下太郞丹羽正彦 ▲TB鳥羽善次郞 安田種臣 辻田勉 東野得郎▲FB笠原恒彦

▲補缺 美濃部俊二 渡邊周 松隈保 岡信雄

全朝鮮軍陣容

對明大럭비戰에對抗할全朝鮮軍『멤버—』는二十一日午後一時부터鐵道局그라운드에서의選拔試合을擧行하야『셀렉터—』가協議한結果다음과가티決定하엿다

▲FW 木村(督府) 申洞均(京師) 秋子(鐵道) 鈴木(督府) 藤井(京電) 池化龍(鐵道) 尹明善(督府) 知葉(鐵道) 太田(鐵道) 大阪(京電)

▲HB 生駒(鐵道) 早田(鐵道) 佐藤(京師) 松原(馬山) 磯田(鐵道)

▲TB 五十嵐(鐵道) 上野(鐵道) 石橋(京師) 高野(京師) 守永(督府) 矢野(釜山)

▲FB 齊藤(鐵道) 嚴文基(督府)

全歐陸上選手權 開催할計劃

오스토리아發起로

每年開催하는 英國陸上競技選手權大會는 歐洲各國選手들이參加하야 非公式歐洲選手權大會가든觀이잇더니 最近오스토리아陸上競技聯盟을 中心으로하야 今後부터各國巡回로全歐洲陸上競技選手權大會를 開催할計劃이進行中이다 이計劃은 世界陸上王國아메리카에對抗할歐羅巴魂의發露로 볼수잇지마는 經濟的問題로實現은確定되지못하얏다

오스토리아計劃에依하면 大會는五日或六日間擧行하야主催國은 入場料其他方法으로 百萬『프랑』(約八萬二千五百圓)의『外렌티』를定하야 그中半分은 主催國陸上競技聯盟의收入으로하고 남어지半分은 參加各國의得點多寡의比例로分配할方針이나 百萬『프랑』의『外렌티』는 到底히不可能할것갓다

그럿치마는 獨逸에서는開催期日을三日間으로하고 參加選手의人數를制限하야 滯在費만負擔할것갓흐면 他經費를合하야二萬圓內外로 足하겟다하는데 何如間 費用問題가解決되야大會擧行이實行되는날에는 世界陸上競技界에 一大『센세이슌』을 惹起시킬것이다

스포스맨人氣投票 反對를再次聲明

東光社新聞에對하야

京城 LK生記 (1)

三月一日저녁에 在京스포—스同好者中

▲李榮敏(野球延專出)▲咸龍華(野球培材出)▲金永爽(野球培材出)▲李日說(陸上京大出)▲劉約翰(陸上延專出)▲金煥民(陸上仁商出)▲美成洛(陸上養正出)▲成義慶(拳鬪專大出)▲金鍛德(庭球高商出)▲金鍾淳(庭球法專出)▲張元珍(庭球徽文出)▲李永善(蹴球延專出)▲尹明善(라式蹴球東大出)▲嚴文基(라式蹴球東大出)▲李鍾琬(라式蹴球普專出)

等스포스同好者가 會合하야東光社主催스포—스맨人氣投票에對하야 反對決議를한바잇섯고 뒤를니여 本欄을通하야LK生은 스포—스精神과其教化政策에關聯된 若干問題에言及하면서理由를擧하야 一般에게反對를聲明한바잇섯다

◇

이들反對에對하야 東光社同人은 能筆의技巧를다하야反駁하려고한『人氣投票는 스포—스精神에違背되는가』의長文이連日本欄에揭載되얏섯는데 其論據가極히模糊하고 그理由의前提가 벌서認識錯誤에基因된것으로 過誤를淸算할勇氣를缺如한사람에게서 흔히보는 自己辯明을爲한 獨斷이요 따라서其論旨는 前後一貫을 缺하엿슬뿐아니라 自己의過誤를숨기기爲하야理義를 眩惑케하는策略에窮해서 不可避的으로自繩自縛的論調에흐르는것을救出키爲하야 文字羅列의技巧에만專力을다한것이 不幸히도術策을弄하야 스포—스大衆을迷惑코키하는意圖를가진듯한態度를엿볼수잇기도쉽게되언것은 東光社를爲하야甚히遺憾이다

◇

東光社同人은스포—스맨人氣投票는 朝鮮스포—스界發展의一策으로 企圖한것이라는것을强調하는것으로써 그商略的意圖의心裏를擁保하려고 애를썻지만 設或東光社의辯明과가티商略이第二義的이요 스포—스界發展을 第一義的으로한것이라고하야도 그第一義的이라는스포—스發展의目的이非效果的일뿐아니라 도라혀스포—스淨化를阻止함으로써 그發展의障害가된다면 第一義的인스포—스發展의目的은抹殺되고 오직第二義的이라고 主唱하는商略만을爲하야 計劃한것에不外한다는責任을當然히負하여야만될줄안다 그行爲가故意에基因된것인가 或은過失에基因된것인가에따라서 그道義上責任의輕重은잇슬지모른다 그러나 그不注意로因하야他에累를及케한責任은免치못하는것이다

戰鬪的傳統의빗나는 朝鮮의光 三月號

京城貞洞一番地 振替京城一三二七九

●反動文壇에던지는左翼의巨彈● 定價二十錢

◇資本主義『經濟計劃』思想의檢討……蘇 （資本家와그들의學者들은계각기資本主義經濟의計劃化를唱하고잇다。그러나資本의規則은이虛妄을一蹴하고잇다 놀라！얼마나虛忘된가를！）

◇國際的情勢의最近의趨勢……韓秉洙 （最近의世界情勢는複雜多端하다。그러나全體로그것은어대로向하야움직이고잇는가？이論文은그指針이다）

◇國家社會主義의擡頭와社民黨의轉向……吳蘇因 （世界的敎의必然的擡頭！그것의破綻은日本에도屠녀와、在實諸黨은勿論勞働者運動의右翼部分까지도이同黨의갈을것게되、最近日本의政治政勢를綜合에잇서서最重한問題의明解한解剖）

◇戰爭用具의이야기……金大丁 （戰爭！그얼마나悲慘한것일가？最近가장發達된各國의軍隊들은엇더한兵器를使用하고잇는가？）

◇싸벳트러시아의最近風聞……C、A

◇海外文學派의『非科學的理論에答함』……李唯人 （民族改良主義文學의新兵隊、海外文學派의對한갑프의熱火와갓흔批判文、朝鮮日報에실닌李軒求氏論文에對한反駁이다）

◇해마다當하는이날밤……河英

갑프五人詩集 （左翼文學戰線의主力部隊인갑프에屬한五人의××的詩人의作品을모아特輯한것이다。朝鮮之光을내노코敢히엇더한雜誌가이러한計劃을實行할수가잇는가？）

아버지김첨지어서갑시다……權煥

쇠돌이간난이어서가자……林和

오늘밤아버지는퍼렁이불을덥더니오……鄭龍山

잇서야할네가업서……李燦

지구야말다나 山골의工場……朴世永

小說 五月祭前……兪鎭午

小說 基礎工事場……李北鳴

◇無産者의辭典……編輯局 （勞働者農民은日常生活에잇서서、아니하면아니될모든어려운말들을가장알기쉬웁게主로解釋한本誌獨特의辭典）

◇世界反싸벳트經濟戰線의展望……B、A （싸벳트聯邦과資本主義諸國은聯合의反싸벳트戰線을展開하고잇다보라！그들이엇더케蘇聯에對하야死物狂的挑戰을하고잇는가를？）

◇世界恐慌과勞働者階級의狀態……印永實 （資本主義는勞働者의××속에서成長하여왓다。그러나恐慌이가티破壞的인때는업는것이다。恐慌은엇더케無慘히勞働者階級의生活을攻擊하고잇는가？이論文은明確한數字的實例를들어그것을보히고잇다）

鮮滿貿易家諸氏에急告

滿洲産 滿洲粟·豆粕·藥材 朝鮮産 海産物·皮物·鑛物 其他의貿易에關한仕托賣買이거든

五十餘年間鮮滿에서信用을生命갓치녀허오는 仁川世昌洋行滿洲支店인

奉天千代田通三六 電話 日長三九八九 中 四六九五 德商 世昌洋行 特産部로

相談하여주시옵소서絶對로商家僉位의期望에適合할이업슬것입니다

主任 李惟善白

印材 印章店印材

諸印章附屬品 一式部 賣商

京城府黃金町二丁目八 中島印材店 電話本局三四四三番 振替京城一五二〇五番

申込限定價表贈呈

生徒募集 男子部 女子部 高等簿記部 (男子)(女子) ◎四月新學期開始◎晝夜各科無試驗入學許可◎六個月卒業(本科)三個月卒業(速成科)◎各官廳·銀行·會社·商店等就職紹介◎學則要二錢郵券

第三九回生徒募集 實踐簿記專修學院

本校의歷史 本校는大正二年四月에創立、朝鮮最古의歷史를有하야三十八回卒業生을내엇다 京城府茶屋町百四十四番地

(擴張)女子商學部 實業學校簿記珠算タイプ 四月新學期開始 晝夜部無試驗 卒業就職紹介 運動場及寄宿舍有 願書締切 四月五日學則要二錢

募集 ●太平通二丁目 大漢門前入口 京城實踐簿記學院

愛國機朝鮮第一號獻納手續完了報告

拜啓 國同志各位께 謹告하온바 去二月初에愛國機朝鮮號獻納에關하야周旋하겟다는旨로託하시와十五日까지에그義金이마츰내八萬圓을突破하는盛況을일우은實로感激을不勝하나이다因하야八萬圓으로써新銳한八八式偵察機(爆彈懸吊及投下裝置附)第一機를陸軍에獻納하는手續을맛첫슴니다또各地로부터繼續寄託이잇사옴으로爾餘는第二機의獻納資金에充當하야各位의熱誠에對하와뭇싸지努力하라는覺悟이오니諒承하시옵 敬具

昭和七年三月十六日

龍山朝鮮軍司令部

愛國部長 (軍參謀長) 陸軍少將 兒玉友雄

愛國同志各位

追告

一、愛國機朝鮮號獻納寄託金取扱締切期限을四月三十日로함

二、愛國機는全國을通하야一連番號로하고『愛國機第何號(朝鮮第二)』라命名하기로거의決定됨

三、命名式은京城에서行할豫定期日時는未定이나 四月二十日前後될모양

公認서울아—式

物價高爲替低不拘코 綿業界는依然惡化
綿糸布도採算不能 操短緩和는一場夢

爲替低落으로부터 一陽來復의綿業界도二月末을天井으로別般의効果를奏치못하얏다 特히三月에드러서는名古屋地方의特殊事情이起하면서此도機會로漸次惡化하야간다 國內用의織物은벌서三割乃至五割의下落을보게되고輸出織物은漸次採算이맛는다하나國內物은全部採算不能의慘狀을呈하는綿布만이아니다 綿絲도모도採算不能의慘境에至하얏다 此는爲替의下落에따라綿絲布가騰貴하게되면서 國內의不況을度外視하게된結果이다 卽泉州方面에서도紡業는昨年末부터思惑買를敢行하기때문에新히買付의餘力이업게되고또名古屋方面의特殊事情도加하야 到底볼수업는慘狀을 이루게되얏다 綿絲의百十圓臺는金禁止前의 九十圓臺에比하야 決코高値는아니나此는海外로부터보는時勢이고國內로부터본다면百四十圓은依然百四十圓으로서如斯한急激한値上에는견듸지못한다 二月末에百六十圓臺에急騰하얏스나此는金禁止前보다七十圓의急騰이나相當의爲替三十兆錢의綿落에比하면百七十圓의騰貴라야맛는데國內의不況에依하야百六十三圓을天井으로밟서十四、五圓의急落을보게되얏다

如斯히金을物로밧구는思惑도急激한値上으로因하야드듸여뽑는를堪行하게되고同時에期待하든操短緩和도一場의夢으로化하엿다

實需不振으로 休業機續出

綿布는紡績會社製品이印度南洋方面에輸出되야잇는半面에中國輸出의中小機業家製品은事變以來依然輸出不振인데國內의需要는더욱不振에陷하야目下需物의需要期임에도不拘하고不能의閑散을보이고잇다 그럼으로所澤等地에서는旣히業休業, 桐生絹布도二十一日부터二週間의休業, 伊勢崎, 足利의休業等을보게되어 館林其他도同樣의態度이다 如斯히休業은織物의全國的에到來하는것은機業地의金融的到內需要不振에基한思惑의失敗가主因이며그외의原料高製品低의現狀을國內綿織物에보면左와如히昨今의相場는 金再禁後의一般物價가昨年同期보다低位인現狀이다

國內織物	本年	前年
綿布小巾	三九	四三
知多晒(反)	三三	三七、五
小市(疋)	八八	一〇〇
生地(碼)	四〇、三五	四三、七五
西陣絣(反)	一〇〇	一一五
伊勢(疋)	七五〇	八五〇
人王子縮(疋)	五三五	六二五
久留米(反)	一八五	一九五

鮮銀의標準金利 二厘引下를發表
商業手形割引率日步一錢九厘 二十二日부터實施

朝鮮銀行에서는日銀利下에伴하야標準金利를引下코저總督府에申請中이든바當局의認可가잇섯슴으로如左히一厘利下를決定하고二十二日부터實施하얏다

貸出標準金利改正

一、商業手形割引利率 日步一錢九厘以上(一厘引下)
一、國債를擔保로한貸付利子及國債를擔保로한手形割引利率 日步二錢以上(一厘引下)
一、國債以外의것을擔保로한貸付利子及國債以外의것을擔保로한手形割引利率 日步二錢一厘以上(一厘引下)
一、當座貸越及콜레스폰덴스及貸越利子 日步二錢三厘以上(一厘引下)

實行金利는그대로 ◇……松原鮮銀理事談

日銀의利下에追隨하야鮮銀에서도一厘를引下하야本日부터實施키로되엿는데이로서日銀標準金利와의開는三厘로되엿다實行金利는이미標準金利를下廻하고잇슴으로今回는 引下치안흘方針이다 日銀의第二次利下가잇스면그때는標準實行兩金利共히利下하여야할것이나實行金利의엇던것은今回의利下에依하야도標準金利를幾分下廻하고잇는것이잇는터이다云云

銀行貸出狀況 二月中激增
京城商界의好轉?

政友會의인플레숀政策은必然的으로中間景氣를招來할시京城組合銀行의貸出狀況과手形交換高로診斷하야본京城財界는右狀勢를가장雄辯으로말하고잇다卽二月末現在의銀行貸出金額은八千九百三十八萬圓으로前年同期의八千二百四十萬四千圓에比하야六百九十七萬六千圓이增加되고手形交換高도前年二月末의三千七百六十二萬三百九十八圓에서二百十一萬七千九百九圓增인三千九百七十三萬八千二百七圓이오또前月보다도約十萬圓의著增인데如斯히手形交換高와貸出金이激增한것은지금까지不況에沈滯하던京城商業界가漸次良好케되어商取引이活潑케된것을反映한것이라하야注目할現象이라한다

二月中外國 郵便爲替取扱高

全朝鮮郵便局所에서取扱한二月中의外國郵便爲替의振出口數는三百六十九口(一萬三千八百六十一圓) 拂出口數는八百十口(二萬五千八百四十七圓)로이것을前月中의取扱高에比較하면振出口數四割二分、同金額三割四分拂渡口數二割을減하얏는데拂渡金額은八分增加이다

煙草賣渡成績 專賣局三月上旬中의煙草賣渡高는合計七十五萬九千四百十二圓으로各支局別實績高는京城二十六萬二千五百五十六圓, 全州十九萬二千七百二十九圓, 大邱十六萬二千百八十九圓, 平壤十四萬千九百三十八圓의成績이엇다

京城煉炭消費 三萬五千餘頓

京城府內의昭和六年中의煉炭界의消長은京城府內生産高가▲二穴炭一萬七千九百十噸▲三穴炭三百輛▲運型七百八十輛▲마셋구五百六十輛이오入荷高는▲官營二穴一萬六千六百八十輛▲三菱마셋구二千七百五十輛▲寶興마세우二千四百十輛▲朝鮮無煙炭礦二穴三百七十輛▲其他平壤其他煉炭二百十輛▲計二萬二千五百三十輛으로雙方合計四萬二千餘輛이오此中鐵道出荷二百七十輛、牛馬等의出荷六千輛計六千三百輛을除하고殘餘三萬五千八百餘輛은京城府內의消費高로其中七割은家庭用、三割은工場用이라한다

各代表卅餘名出席 鰯油肥統制協議
◇……總督府에서開催

豫定과如히二十二日午前十時半부터總督府第二會議室에서本年度鰯油肥統制에對한打合會를開하고渡邊殖産局長以下岸頭水産課長外職員列席各道當局者水産組合代表漁業組合代表者等約卅餘名出席한後渡邊殖産局長의인사가잇고協議事項에入하야三日間對內的關係에對하야各自의意見陳述其他의打合을할터인데總督府提案의協議事項은左와如하다

一、價格協定의時期及方法
一、價格協定이成立안된境遇의處置
가、販賣方法
나、生産制限에關한件
一、制限의要否
二、漁業의按配
三、生産制限數量
四、道別制限數量
五、水産組合聯合會에關한諸般方法
六、昭和六年度製品의處分
다、資金融通에關한件
一、仕入資金
二、共同購入資金
三、善後資金
四、運用主體
五、融通의方法
六、償還保證積立金의積立方法
라、販賣會社(組合)에關한件
마、水産組合의事業에關한件
一、委託販賣事業
二、資金貸付事業
三、共同購入事業
四、設備
五、生産品의運搬
바、漁業組合과의關係에關한件
一、漁業組合의融通及回收에關한件
二、共同購入事業의調和
三、相互協力할事項及協力의方法
四、生鰯의値建
사、製品檢査에關한件
아、指定港에關한件
자、製品調査에關한件
차、水産組合聯合會의事業에關한件

東拓各地散在 農耕地處分
長期年賦償還方法으로

東拓의五十萬町步計劃에基한散在農耕地의處分은總督府에서七年度부터實施할自作農創定에依하야大部分은處分키로되엿는데議會解散其他로自作農創定案의通過가困難케되엿슴으로別途로分長期의年賦償還으로處分키로되엇스며償還은金納과物納의二方法에依키로되엇다

◇龍岡棉作出張所廢止=十九日附總督府訓令第十五號로써農事試驗場事務分掌規程中左와如히改正되어行政整理에依하야龍岡棉作出張所는本月末日限廢止케되엇다
第三條中『龍岡에龍岡出張所를置함』을削함
第四條第三項中『及龍岡棉作出張所』를削함

鰊魚對中輸出 費用만어걱정
總督府서對策研究

對中貿易의主로서滿洲方面에의輸出重要品은水産物인데最近淸津方面에서鰊冷凍物을奉天에輸出한結果에依하면原價一千六百圓의것에運賃이六百圓關稅가九百圓을要하고奉天市場에서口錢一割이라는諸費의高率임에對하야總督府當局도大驚하야此等의運賃、關稅의低廉方法에就하야目下研究中이라한다

銀行預金減少나 信託은增加
原因은金利關係?

京城組合銀行의二月末現在의預金은合計七千七百三十九萬二千圓으로前年同期와比較하야六百五十萬圓卽約一割의蓄減을示하얏다右는金輸出再禁止後의貨幣價値의下落結果로도에서物品의趨勢의一端을出現한것이라고一部에서는觀測하나그것도一理이지만가장重大한原因으로서는信託會社의存在에잇는듯하다卽信託預金의金利는年八分으로銀行金利보다約三分의高率인關係上信託預金은年初來漸增傾向이오今後도銀行預金의減少에反比例하야增加의一路를取할것으로보이는데信託會社는銀行業者에게脅威가되어잇다한다

日本貿易轉換 四月中旬부터?
◇棉花大量輸入今月로終了 輸出前途를注目

旣報=日本의對外三月中旬의貿易은二千三十一萬四千圓의入超로如斯한巨額의入超를본原因은主로棉花의大量輸入에依한것으로大口의買付는大體今月안으로終了되고小口買付만하면足할것이나…方木材,羊毛,硫安,燐鑛部類,小麥,豆粕,大豆等의重要輸入品이아즉도滿腹狀態가아님으로今後二旬은相當한輸入이잇슬것이다卽四月上旬外지는纖維하야相當한入超가잇슬것이오其後는急激한輸入減의步調를取할것으로보인다

輸出方面에잇서는對米主絹輸出이自然活況에向하야 一旬에적어도一萬三千擔의輸出은繼續性이잇슬것이며綿布輸出도印度方面이有望視되며亞弗利加、土耳其等에變調가업고滿蒙方面에는人絹織物,麥粉,砂糖,海産物等의輸出이活況임으로輸出은漸次好轉의步調를取할것으로보인다

滿鐵線의 荷動狀況

【商通奉天支社發】降雪로一時減少되엇던滿鐵線의出荷는次第로恢復되어共히活況을呈하야長春管內와如함은十七日의持入九千三百輛을最高로每日平均九千輛의持込이잇스며또奉天管內도一日平均四千輛을不下하고期待되던齊克線의滯貨도最近順調로南下키에至하야吉長線도百車, 中東線도五六十車를不下하야漸次好轉中인狀態로營口의解氷과相俟하야今後去益活況을보리라고期待된다한다

釜山中旬在庫米

【商通釜山支局發】釜山市中在米商은左表와如히玄米百二十萬臺乘의豊滿으로前年同期에比하야百十萬叺의激增을示하얏다이것은釜山定期의樹商側으로繫하는大郞方面에서의擊的賣으로밀어多하고其他先物側의思惑的買物商人의所持品인바在庫高는如左하다

玄米	一、二三二、一二八叺
白米	七、〇三四叺
粳	一五、二〇〇叺
外米	二、四二九袋
大麥	三、二七二叺
小麥	一九、八九七叺
大豆	一〇、〇八八叺
粟	一、二一五袋
雜穀	三〇六叺

主要地穀價 平均市勢
一月中의狀況 ◇……總督府調査

一月中의朝鮮內主要地의穀價表는如左하다

	粳 上	粳 下	玄米 上	玄米 下
京城	[illegible]	[illegible]	[illegible]	[illegible]
仁川	[illegible]	[illegible]	[illegible]	[illegible]
論山	[illegible]	[illegible]	[illegible]	[illegible]
群山	[illegible]	[illegible]	[illegible]	[illegible]
木浦	[illegible]	[illegible]	[illegible]	[illegible]
大邱	[illegible]	[illegible]	[illegible]	[illegible]
釜山	[illegible]	[illegible]	[illegible]	[illegible]
馬山	[illegible]	[illegible]	[illegible]	[illegible]
鎭南浦	[illegible]	[illegible]	[illegible]	[illegible]
新義州	[illegible]	[illegible]	[illegible]	[illegible]
元山	[illegible]	[illegible]	[illegible]	[illegible]
咸興	[illegible]	[illegible]	[illegible]	[illegible]
淸津	[illegible]	[illegible]	[illegible]	[illegible]
平均	[illegible]	[illegible]	[illegible]	[illegible]
前月比	[illegible]	[illegible]	[illegible]	[illegible]

日中運輸連絡 會議成立乎
中國側의回答을注目

昨年東京에서開催되던九回日中運輸連絡會議에서第十回同會議는本年四月上海에서開催키로되엇섯스나上海事件으로果然中國側이이에應諾할與否는日本側에서照會中인데이會議는日本側에서鐵道省,朝鮮鐵道局,滿鐵의代表가參加하고中國側은各鐵道部代表가出席할것으로滿洲國鐵道部의今日中國側의回答如何가注目된다한다

朝取幹部會 組合規約申請

朝鮮取引所에서는十八九兩日에亘한幹部會에서證券部及米豆部의取引員組合規約及證券部의取引組合規約細則을審議決定하고御整理後二十一日當局에認可申請을하얏는데前者는日本의現狀에據하야取引員이됨에는滿場一致의承認을要하기로한點이注目되고後者는取引員과客側과의紛爭解決의基準을規定하야今後의紛爭은거의업스리라한다

株式 高價不續

市勢와商況(廿二日)

前場 前場의東新은百六十九圓六十錢에八十錢低寄後九圓丁에反撥大引△大新七十三圓九十錢에二十錢低寄後同價一本이잇고△朝新二十四圓十錢에十錢高寄後同價가잇고△殖新十五圓五十錢△新二十三圓四十錢含一本이엇다

後場 後場은東新이百六十九圓五十錢에五十錢高寄後八圓三十錢에低落大引▲大新七十三圓八十錢으로三圓丁이고▲朝新二十四圓丁으로二十三圓九十錢大引▲東拓新十五圓三十錢으로五十錢大引

停戰期待나 內閣改造念慮

滬事件에對한停戰交涉이具體化되어正式決定에至할듯도한形勢임으로休日前에急騰되엇더니二十五日議會後에內閣改造問題로政府內에內紛이생길모양임으로積極的策外지도危殆하야人氣가不續하고二日間의休日을지난今前場은現物로伸悔商情이잇는데玉整理도未濟된關係가잇서一氣上伸도至難케되엇섯다

政局安定이면 一大爆發일가

오래동안市勢를抑壓하고잇서時局問題로오는日中停戰協議進行으로惡氣流가解消되엇슴으로비록當限의取組關係를걱정할지라도休日前의急騰氣勢가繼續되어二日間을쉬고난今前場은當然히繼騰이잇서야할것이나後任內相問題로政局이不安定될념에어또市勢의昻騰力을挫折케하얏는데萬若政府와는別個의內紛이호지부지되어큰일에至치안코政局이다시安定된다면政府가이미豫期한諸施策이順序되며通貨膨脹策, 滿洲國成立의好感等이새삼스럽게買氣를倍加케되어지금까지에豫外의큰市勢가展開될것이라고某强氣는壯語하얏다

株—界—六—感

◇ 貿易은逆潮가繼續되어四月이넘어야좋好轉될것같고米價의回復계할인이업서生絲는低迷不振이며綿絲布도假裝整理期에잇는等株界로서好感맛볼것이업다
◇ 日中停戰交涉進行이나政局不安人氣로好惡材料相殺의감이오依然當限整理來로市勢의머리를눌르고잇서急히好轉될아모것이업나겟스나
◇ 强氣들은『市勢라는것은運外의理』로動하는것이니材料만가지고떠들것이아니라大勢가世界的으로底入되엇다니將히好景氣를買하자한다
◇ 時局安定、爲替低、通貨膨脹의三大材料가市勢를져키어쉬울때는언제일가?

朝取算定日步

株名	算定	日步	代引	取組
朝取	[illegible]	[illegible]	[illegible]	[illegible]
朝新	[illegible]	[illegible]	[illegible]	[illegible]
大新	[illegible]	[illegible]	[illegible]	[illegible]
安取	[illegible]	[illegible]	[illegible]	[illegible]
殖新	[illegible]	[illegible]	[illegible]	[illegible]
東亞新	[illegible]	[illegible]	[illegible]	[illegible]
鍾新	[illegible]	[illegible]	[illegible]	[illegible]
滿鐵新	[illegible]	[illegible]	[illegible]	[illegible]
日産	[illegible]	[illegible]	[illegible]	[illegible]
拓新	[illegible]	[illegible]	[illegible]	[illegible]
東新	[illegible]	[illegible]	[illegible]	[illegible]

期米 商勢 軟調

前場 休前强調이더니今朝阪地初付二十五圓二十八錢인十丁反落을入하야當地는二十二圓二十五錢인五丁低로始한後三十錢高最高로阪地의不透明한商情을望하고細刻이다가大阪二十一錢止와共이二十六錢에前場을止하엿다

後場 後場은二十二圓二十二錢에四丁低로始場後漸次步調를取하야五面에는十五錢이오六錢十二錢으로四錢에止場하다

米—豆—餘—話

◇ 金融緩慢豫想과政商側策動으로日來稍히强調를示하나急速한好轉도難期
◇ 政商側의策動으로突飛한高價를出할時는逆襲에妙味가잇슬듯
◇ 犬養內閣도久原派와鈴木派의勢力爭奪로其壽命이오래지못할모양
◇ 世界的低金利風으로金融緩慢을豫想하나蔵發期에入키前은高價買는警戒할일

急遽好轉難期

東京市場은挑居半所謂政商側이最近에受米를敢行한後積極的活動을하려는氣勢를示하는一面散漫은此에對抗하야十八萬石의前途査米를準備하고雙方의腕力戰에月末接近과共히一波瀾이期待되는바稀有의大在米를擁하고春暖期에入할貿易의不振、一般商品界의不振等周圍情勢가急速히好轉을期待키어려울것으로보는便이多하다

京城延

前場 前場은二十一圓八十二錢에九丁低로始場後八十六錢을高價로低迷裡止場인바賣買高는一萬八千七百五十石이엇다

後場 後場은二十一圓七十七錢에二丁低로始場後七十四、五錢으로六十八錢에低落止場하다

各地正米

◇京城不變=産地底堅을傳하야出廻도激減되엇스나淸算의不勢를보고買치안어小口當用의小口연으로市勢도綜合이엇다
◇仁川不變=低値에는賣物이업고産地로부터의出廻는依然稀하야市中在米物에對한需要旺盛으로白米一調의狀態에不拘하고定期의保大反小口當限에依하야氣로는休日前同値인三等二十一圓二十錢四等二十一圓丁이엇다
◇木浦强堅=産地로부터仁川廻가依然하고當用小口買物이잇서氣配는堅强한三等一圓四十錢四等一圓十錢이엇다
◇群山强含=休日後인今朝定期의軟化에不拘하고日本으로부터의入注와實需買로産地高와相俟하야氣配는强含인三等二十一圓四十錢四等二十一圓二十錢이엇다

堂島前場情報

【商通大阪二十二日發電】今前場은正米側中東側及京都側의賣하고地場은乘替하얏슴에目前의利喰함에對하야潮政、海掘、株式側、西側小口側이買하얏다

◇ 何如間目前은月末接近과共히東京市場의推移가注目處

仁川在米增加

前週末現在仁川在庫米는玄米四斗入五十五萬千二百十四叺同五斗入二千二百五十七叺白米六十叺入三百叺同五斗入三百叺으로前週에比하야合計九千三百六十四叺의增加를示하얏다

强調를持續
入超增無礙

日本의中旬貿易은二千萬圓을突破하는大入超를示하야輸出은減退하고輸入은增加하는傾向이나休前强調의뒤를이어株式高와共히金融界는高金利로부터低金利에轉向하야日銀第二次利下도近日實現되리라는中旬外지에는實現되리라는데此에伴하야預金利下도斷行되려는데이와가티金融의緩慢을豫想하며問題視하는東京市場의政商側受米가確實하야多少의賣材가反撥이업고强調가持續되는것이라한다

大受米의前途

當限은賣方의渡米準備가되어東京市場에서는十五萬石餘의渡米가잇서十三、五萬石乃至廿萬石의大受渡는免키難한情勢이며大阪도伊東의買玉이當限에據하고잇는以上受渡가될것이必然하다고一般이보고잇다 그리하야買方의受米根據는鐘紡와如히端境期의供給不足이數字上免치못할것임과政府當局이모든方面으로道徑收策을取하고잇스며米에는特히그러한以上結局本年의米는當局의理想인正米値段廿七、八圓까지올를것으로思이廿七、八圓이잇스라하면社會問題가擡頭되지안을春窮中에것이자미잇는일이오端境에直面하야不足하다하야倉荷를買하야서는돈버리가안되나現在의受米採算도東西共히幾分有利하야決코無理한受米가아니라고然이買據하고잇다 이大受米가天災期超할지 夏의土用天災如何、政府의態度、環境의如何에依하여야할것으로賣方은勿論此大受米의維持困難을말하고渡然한通貨膨脹政策의不可赤字의補塡軍事費等을總히公債에依하여야하는財界事情으로는如何、돈에서物로의機運이動하야諸商品에思惑이起하야도眞正한財界恢復은疑問으로잘아리思惑의疲、金融不安이財界의一角에서人氣를腐케하고微妙한國際關係等容易히根本的解決은不能하야財界恢復諸商品의値上이업는以上米만如何히需給不安이라도超然高騰은不許할것이오値에依한食延도數字에相當히나타날것이다한다

比하야合格品九千三百六十四叺無檢査品百十叺의各所加量示하엿다

砂糖輸入稅 引上을反對
安東縣商議서

【安東縣】安東縣中國海關에서砂糖類에對한輸入稅改正을來四月一日부터實施한다는布告는去十四日附海關第五二五號로公布하엿나右改正稅率에依하면現在安東縣海關에서砂糖百斤에對하야二、九〇(金單圓)의輸入稅를徵收하던것을四、六八〇(金單圓)의高率의稅를賦課하기로되엇는바輸入稅中五分은全部南京政府에納入하고其他는全部南京에支拂하고잇서一日부터實施함은南京政府의政策에基한것이나南京政府는滿洲國建設當初부터海關에注目하야南京政府直屬으로海關을現狀維持대로各種權限을附與할가否할가는當面의問題로此를對策講究할것은最急務일것이다然이나如斯한高稅率은不當함으로各方面에多大한衝動을與하고特히安東縣商議及總商會에서는現行稅率의維持方法에對하야何等의對策을講究할必要가有하다고奉天省政府와各關係當局에對하야運動을開始하기로되엇다

種子分與 新政府에서
農民救濟코저

【商通長春支社發】匪賊跳梁에따라그날의糧食에도窮乏한農家에對하야滿蒙國家政府는關稅에依하야各縣一般으로各種穀物種子를分與키로決定하얏슴으로一般農民에게第一의好印象을與하얏다

株式 廿二日 (朝取短期 / 大阪短期 / 大阪長期 / 東京短期 / 東京現株前場): [illegible]

期米 廿二日 (朝取期米 / 群山期米 / 木浦期米 / 鎭南浦期米 / 大邱期米 / 釜山期米 / 大阪期米 / 東京期米 / 各地期米): [illegible]

延取 廿二日 (朝取各限後合 / 京城正米 / 大阪市中在米 / 仁川正米): [illegible]

大阪綿糸 / 大阪綿花 / 橫濱生糸 / 大阪砂糖 / 海外砂糖: [illegible]

朝鮮銀行券 / 日本銀行券 / 日本金利 / 對外爲替 / 海外經濟: [illegible]

京城手形交換 / 京城綿糸布時勢 / 고무原料時勢 / 滿洲各地商況 / 安東株 / 鎭平銀 / 大連鈔 / 奉天票: [illegible]